SHANGHAI, MONDAY OCTOBER 8, 1923. NO. 18182.
THE SHUN PAO, CHINESE DAILY NEWS
PUBLISHED EVERY MORNING AND SUNDAY ESTABLISHED 1872.

申報

中華民國十二年
西曆一千九百二十三年
十月八號星期一
舊曆癸亥八月二十八日
今天四張半售大洋三分
第一萬八千一百八十二號

本館始創自同治十一年即西曆一八七二年
已在中國郵政特准掛號立券按照總包特別優金寄送之報紙

本館開設上海英租界山東路望平街轉角 電話總發行所中央二十號 …

本館定報價目 中國境內每月洋一元三角每三個月洋三元二角每六個月洋六元三角全年洋十二元 日本朝鮮同（郵費在內）歐美各國每月洋二元七角每三個月洋八元一角每六個月洋十六元二角全年洋三十二元四角 報費先惠郵票不收

本館廣告刊例
特等 登於新聞下端計二十七字爲一行以五行起碼每日每行四角五分
頭等 登於封面及時評前以二行起碼每日每行一元四角
二等長行 登於除第一張外新聞中縫以三行起碼每日每行九角
二等短行 登於緊要新聞內每日每字一分
三等長行 登於普通地位以三行起碼每日每行八角
三等短行 登於普通地位以五十字起碼每日每字一分

今日本報共四張半閱者注意

上海錢業公會通告 十月十日國慶節凡我同業休假一天是日收解均歸次日照理此請公鑒 乙A6031

三和公司陳子華君鑒 茲者去歲與陳吉生君介紹貴公司向上海中興路金姓租地費均未付清該地上概不能堆積物料等特此預告 地主金姓中季孫均楊德興張志毅 乙A6029

眾議院議員盧仲琳啟事 僕自六月由北京南下即駐上海未再到京乃上海各團體通電及京滬各報揭載北京賄選議員姓名皆有僕名在內已經各團體發報更正移滬議院秘密函請各報更正本可置之不理惟念個人名譽關係尚輕國家安危關係重大北京僞國會竟有不肖之徒冒僕姓名參與賄選除嚴查根究外特登報聲明此啓 A9179

吳江莘塔凌耕莘義莊警告置產者 吾族凌耕莘義莊有本邑南宝大千集字東李東南危北危西奎牛字南縣北縣西尾下府字涇字大隸華字北城時基北時伊字奄等圩田五百餘畝又奎松公祭田佐字南尹二圩四十六畝有零又二堤公祭田衡字在字二圩三十七畝有零又磬生公祭田是字東畢留字留南下留西下西谷南谷阿字佐字青邑鱗東南等圩一百十八畝有零是莊所有田單由義莊保管完全無缺近聞磬生公嗣孫搜羅有補給遺失執照希圖蒙混抵賣各界置產者萬勿受欺設或私相授受誓不承認本莊爲保存公產起見合先聲明 吳江莘塔凌氏義莊啓 戊A4055

杭州西湖新開環湖旅館大廉價
開設西湖滬自新建三層樓式洋房 乙A9106

葡商遠東貿易公司儲蓄會通告
本公司在烟台無錫丹陽三處分會業已成立 烟台西沙旺通益精鹽公司已聘林子忱君爲經理 無錫大馬路吉祥街已聘楊秉暉君爲經理 丹陽縣城內四牌樓大街已聘徐仙瀛君爲經理 如蒙入會諸君就近與該三處經理接洽爲盼特此通告 乙A9183

致富捷徑
本公司由上海葡總領事署註册辦理有獎儲蓄手續簡便五年還本第一組會證發設三萬號全會十二元半會六元零半會三元每逢陽月開獎一年分爲六期五年共計三十期頭獎三千元另有小獎多號中獎之會證並不收回下期仍有中獎機會所以儲蓄一次可得獎三十次第一期開獎定于陽曆十月三十一號由葡總領事指定在本公司四層樓當衆舉行爲日無多有志入會者務請從速遠道儲戶郵購會證立即寄奉備有詳章函索即寄
上海九江路十八號遠東貿易公司儲蓄會啓 電話中央四六九五 電報掛號五五一五 乙A9471

喇丹甫推拿醫室
向在馬霍路進益里今移居法租界八仙橋小菜場西芝蘭坊第三街十二號本號房佈 乙A6033

美國醫學博士牙科蘇高德通告
本牙醫懸壺海上歷有年所向承中外人士讚許茲復勉勵進行力圖推廣對於謹慎將事特備最新式X光鏡爲探察牙患之源並以精密經驗爲惠顧諸君力求衛生之幸福安之手術本科學之經驗現請鄭桂芬君爲本醫生華經理切事宜請與鄭君接洽無不竭誠歡迎
蘇高德牙醫博士啓 鄭桂芬君爲本醫生華經理 上海南京路三十八號 電話中央二零三六號 乙A1181

華商元下公司新鮮牛肉汁部啓事
本公司發行新鮮牛肉汁業經多載製法之精良養料之豐富早爲訂服者所稱許且經海上多數名醫化分試驗認爲功效顯著之眞實補品且謂其味之鮮美質之優良實駕舶來品而上之云今年出品精益求精以期克副賜顧諸君之盛意定價從廉按日分送每日一瓶每月四元（外埠加運費一成）現定九月初一日發行（外埠九月初十日）如須訂服本埠請逕函本公司外埠請向各埠經理處接洽
總發行所 上海城內淘沙場三十六號 華商元下公司
經理處 南京下關 城內承恩寺鼓樓西 中法大藥房 杭州 城內大街坊裡 濟和 華美大藥房 鎮江銀山門大街 太和大藥房 嘉興北門外大街 中法大藥房 常州 良濟大藥房 嘉善 中英大藥房 無錫北大街 大陸大藥房 松江西門外大街 中英大藥房

亞達醫館次羅藥房遷移
本館前在滿山路發行（次羅補身藥粉）及代售齡松丸等出品已屆十載茲已遷移至上海大南門內西黃家路新造石庫門照常發行來賜者請認明（汪次羅）牌號可也 乙A9215

粒興祥 野人牌火油各埠招請經理
啟者本公司經售野人牌火油其油質之佳度份之高早已馳名遠近有口皆碑致於來貨充足不斷點時無烟又其餘事也今因推廣銷路起見再行續請各埠經理如有願爲經售者請投函或駕臨本公司面議無任歡迎
上海四川路十號德記公司謹啟 電話中央一一〇三號 乙A9209

通利公司保險部啓事
本公司自經理范賚塔司（Insurance Co. "Veritas" Ltd.）水火保險公司以來營業異常發達足見該公司不特名著歐美卽在吾華亦信用昭著有口皆碑無待贅述茲因擴充水險起見特設水險部聘請王君子卿爲經理承保中外客商內河長江外洋各埠水險保費克己賠欸迅速若有不測處理全權 本行特定新章程函索卽寄 如蒙賜顧請駕臨本行四川路九十六號
本行總理 李鏡海 協理 費德考 同啓 乙A9199
黃浦駁船 在險外埠各埠報關行

洋棧召租
茲有坐落北蘇州路六號半新式三層樓洋棧一所計地面五十二方尺水陸交通極便租價相宜如欲租者請至湖北路迎春坊三百另二號通和洋行經租處接洽可也 乙A9208

洋棧及寫字間召租
茲有坐落北蘇州路三十七號三層樓寫字間及洋棧一所每層計地面三百方尺左右如欲租者請至湖北路迎春坊三百另二號通和洋行經租處接洽可也 乙A1129

上海大戲院奉贈金表
今晚起演新情社愛情片 浪子野心 六大本 加演 羅克獃醫生 五大本
今晚本院開演愛情片浪子野心一部並加演滑稽片羅克獃醫生一部
夜戲價目 頭等三角 優等五角 樓廳七角 包廂一元
申江大戲院啓 甲A1027
本院特備瑞士國大萬敝製造金表七只作爲觀客贈品凡本院期內到上海大戲院購票觀劇者均有獲得此項金表之希望詳情載本院戲單金表現陳列於大馬路烏利文洋行窗中 上海大戲院謹啓 戊A4056

江灣賽馬
陽曆十月十號卽陰歷九月初一日下午一時半起賽是日備有專車上午十一點五十分下午十二點三十分一點十五分特此佈告 萬國體育會啓

上海新北門大街信大祥皮貨局
新屋落成擇吉陰歷八月初三日開幕
創立之初不圖牟利貨價兩眞照本平沽各界惠臨格外歡迎老店仍在四牌樓口

上海老九章皮貨部緊要通告
本號向口外採辦各種粗細皮貨現已湧到花色繁多定價格外克己務請各界惠顧爲盼歡迎 乙A

新記織綢廠啟事
本廠新發明一種電機毛葛用星雜爲商標係專用電力織造貨身精良花樣新奇勻細結大資本設廠與各種絲葛不分軒輊而堅靭光亮各色俱有現在上海大公司及各綢緞局均有出售定價一律無欺就近各處均可購取 乙A9080

黃奕文啓事
所有鄙人於前月廿一號與胡耀廷君買定新垃圾橋北堍第七十一號卽興華製麪有限公司舊址房屋機器大小連配件等照公證人估價計洋元六千八百五十一兩五錢已經於九月廿八號交易清楚特此登申新兩報聲明 乙A9178

耀記製麪公司遷移廣告
啓者敝公司向在新垃圾橋北堍第七十一號興華製麪有限公司舊址開設現因廠屋合同已滿今遷移至滬寧鐵路車站北首虬江路大綸絲廠西首第一百六十九號門牌開張如蒙各界賜顧請駕臨接洽毋任歡迎此佈 乙A6179

福州私立開智學校啓事
本校以私人團體設立迄今二十年矣同人等爰於本年十二月開二十週紀念大會並刊布紀念刊一册詳述本校開創及經過困難情形與此後之籌畫擴充內附有校友錄一門凡經過本校之教職員學生等請卽將姓名職業住址及通訊處盡於十一月內函寄本校以便彙刊是荷 福州私立開智學校校友會啓 甲A5995

華大商業儲蓄銀行遷移廣告
本行開辦以來營業日見繁盛所住行屋不敷應用茲在法租界自置房產於十月十一日（陰歷九月初二日）遷入愛多亞路天主堂街口五十二號營業如蒙各界惠臨接洽是禱 乙A9169

佑尼干公館禮信赫克孟大律師代表徐大生啓事
本律師現承徐大生君聘任爲常年法律顧問嗣後如有人破壞徐君名譽及非法行爲本律師當依法起訴以盡保障之責此佈 乙A9193

招商局新豐快輪准於本月念八卽禮拜一晚開往烟台天津
本輪賬房啓 戊A4146

鎮江至清江航綫自陰九月初一日起添開雙班廣告
由鎮開行時間 上午准十一點 下午准六點 鎮江六公司啓 乙A3991

緯成股份有限公司招股廣告
本公司前由股東會議決本年添招股本一百萬元至夏正八月底以前先儘老股東認繳但同時如有新股東欲入股者亦得掛號業經發函通告現經截數新舊股東掛號及認繳者非常踴躍并有遠道股東來函因至杭州本公司繳股稍嫌不便現特委託浙江興業銀行總分各行代爲收股茲將收股處列後敬祈台洽
杭州本公司 嘉興本公司 上海本公司駐滬賬房 上海浙江興業銀行 北京浙江興業銀行 天津浙江興業銀行 杭州浙江興業銀行 漢口浙江興業銀行 奉天浙江興業銀行 哈爾濱浙江興業銀行 乙A3977

大號哈德門

A-931

■各界諸君！

怎樣慶祝雙十節？

唱國歌須備歌本；行祝典須用國旗；愛國者須插國徽；佐餘興可演影戲。

以上各物商務印書館均有發售

▲國歌 每本大洋五分(文字…)

▲國旗 有綢製布製各種大小均備并有精製萬國旗多種

▲國徽 五彩磁面精製國旗徽章式樣輕巧備插衣襟之用

▲影片 活動影片數十種均可租演并有辛亥革命幻燈片

新文化叢書

菲里波維著 馬君武譯

國外商業政策

定價四角

本書係菲里波維教授所著國民生計政策第三書；內容分五篇敘述：一、國外商業政策之歷史發展；二、商業政策之理論根據；三、保護關稅之實行；四、通商條約；五、輸出促進策。凡關於對外貿易的理論和主要點，俱詳爲說明，尤注重關稅政策。現在商戰愈烈，吾國一般商人，對於商業政策，不可不詳加研究，此書實最良好之指針也。

新文化叢書

農業政策 工業政策 女性論 政治之理想 人性觀 社會主義 歐洲之 … 思想史 … 哲學 … 社會 … 近代西洋哲學史大綱 唯物史觀 入門 西洋古代中世哲學史大綱 [illegible]

全一册八角 全一册八角 全一册四角 全一册三角 全一册五角 全一册五角 全一册八角 全一册八角 全一册七角 全四册一元八角 全二册一元二角 全三册一元二角 全一册四角 全一册三角 全一册四角半 全一册五角半

中華書局

(癸269)

學生文藝叢刊社徵求社員

本社以聯絡學生感情表揚學生成績爲宗旨 凡高級小學以上學生均可入社

凡本社社員可得學問上之探討藝術上之研求並其他種種利益

備有詳章 函索即寄

上海北西藏路公益里大東書局編譯所學生文藝叢刊社謹啓

A丁1894

漢英文學 英漢習語 兩大辭典預約◆還有三天了◎

(每部定價八元) 每部預約四元八角 寄費國外加四倍

總發行所 新中國印書館 上海北河南路

分售處 上海愛而近路南中學

蘇民報出版預告

本報宗旨正大消息靈通以獨立的精神發正確的言論指導政治社會協助文化實業尤注意江蘇本省事業延聘

包天笑 畢倚虹 江紅蕉 宋痴萍 范烟橋諸先生

編輯每日出版兩大張現定於十月十日出版三天送閱三天如荷訂閱及惠登告白者無任歡迎 ▲招聘訪員 本報除北京及各省各大埠均已聘定特約通訊員外擬再添聘本省各縣及無錫鄉村訪員若干人如願充任者詳細開函知本館 ▲招聘經驗能力者請將地名姓名籍貫職業住址及每日可銷若干份 ▲代派 ▲本館[illegible] ▲蘇州分館 日報館 ▲常州代派處 甘棠橋 ▲丹陽代派處 ▲鎮江代派處 ▲南京 ▲無錫

晶報 全年定閱本報全年者贈送上海

每月洋六角 每三個月洋一元七角 每半年洋三元二角 全年洋六元 凡定閱本報全年者[illegible]

戊A3999

財政部通告

爲通告事案查內國公債經理規則第十四條內開凡已中籤及到期還本之公債票持票人如不將債票依期支取此項過期債票得自到期之日起六年以內繳取本金過六年後則作爲無效等語現查三年內國公債第一次還本中籤債票係由民國七年三月一日起開始還本扣至十三年三月一日期滿凡持有三年公債第一次還本中籤債票其票面號碼末兩位數目爲零八爲一四爲二三爲三五爲四七爲五一爲五三爲六七爲七七爲八六爲零者限於十三年三月一日以前持向各經理還本機關領取本銀過期作廢不再支付除通令各經理還本機關遵照辦理外特此通告

乙A5007

訂不合恕不作覆 即因商辦也 永泰隆轉運公司 ▲電報掛號 ▲招辦代派處 ▲北京代派處 ▲南京城內代派處 小沙土 ▲電話 三〇四六 本館除已設分館及代派銷處外現擬於本省各縣鄉招辦代派銷處若干處如有經驗能力者請將地名姓名籍貫職業住址開單寄

無錫旅滬同鄉公鑒

如有徵求隊徵求未及之同鄉欲入同鄉會者請於十月十日前逕行來處填寫入會志願書繳費入會可也 無錫旅滬同鄉會籌備處啟 地址山東路一七一號電話中央五七一二

乙B1119

餘姚棉業公會廣告

竊我姚花自民國九年在甯波設立驗水機關嚴密取締後均以潔白全乾緊布細索打包出售早已馳名中外顧客所共鑒惟是由甯波出口之花非止我姚花一種恐此中難免有魚目混珠之弊務望中外顧客認明脚印如遇有低次潮花便是他花冒牌可立向原家交涉幸勿受欺特此登報聲明

甲A6900

滬寧蘇肉業 公所啟告

誠仁堂 香雪堂 永義堂

今屆上海全縣屠宰稅悉照諸君等迭次會議大衆公決歸我三幫公所認辦發給均由三幫公所公同擔負早經公推趙坤榮君經收均蒙源源照付足見熱心公益好義具有同情惟聞在四散各路言希圖破壞吾三幫公益爲此公所無恥之收宰同業諸君隨時交替解究立等知照公所爲盼

乙A9188

甯紹花業公益會通告

啓者竊吾業餘姚棉花經營內地各紗廠訂明貨物卸貨時憑公證收八折之價約數貨銀之後中途轉運收據等爲先收八折特此登報通告 如有不測等情概歸進客負責

乙A9077

漢口萬國體育會公啓

啟者本會業已呈請湖北省公署核准備案諸事齊備興建在即繳股限期經由籌備董事會議決定於陽歷十月十五號截止諸君以前所認之股而未繳者即請如數照繳爲荷再本會股份所存無幾諸君倘欲購者請向本會代收股欵處本埠天津路鴻仁里口新華銀行索閱章程接洽一切幸勿交臂失之此佈

乙A8697

上海地審廳減價拍賣興華麵粉公司

香港興華麵粉公司坐落小沙渡蘇州河北岸基地三十四畝零及廠屋機器全部共計二千二百兩整前因無人投標再定最低價銀五十二萬五千兩開標至十月二十四日起在本廳第一號法庭開標凡本國商民欲承買者可先來廳閱看十月二十七日(即夏歷九月十八日)開標出價承買者屆期具姓名住址並聲明投標價額

戊A5996

上海公共會審公廨通告

一案據律師代表上海富滇銀行控一案被告等無從傳送特登報通告限被告於到案即准原告律師請求缺席判決特此通告

乙A9155

訪友

李德英 葉加德 兩君鑒

別已久矣 尊址達忘 現弟附俄國皇后船約舊歷八月廿六日到滬屆時定寓大東旅社懇駕光臨俾紓積懷

香港郭顯宏啟

乙A9174

大霖兄鑒

日前故託兄接來請謝三由香港來信洽到港仍在先信速或即日老處來接兄將如詳細情形請採地址寄至訪未我大恐至東不詳盼酒晤不能樓面湯七特隨叔號此覆平房登刻啓與報因謝請要君見事接報面洽後洽

方麓裕農公司啓事

本公司全部出售股除來還取其欵尾數之須存至年底本一結束八月時再派一分此布告 經通各股東各屆時攜股票來本公司登記

戊A3918

普明眼鏡廠收歇聲明

本廠因用人不善以致營業不振故於中秋節暫行收欵此後名義向各號進出銀錢貨物等情本廠概不負責至於各友私相授受本廠概不承認等情本廠所定中外各貨概由本廠申請登報作廢而未取消者即請各寶號如有欵項信札請寄本廠文源所不負責任也恐未週知特登報聲明

乙A9180

賞格

本號於本月初十日[illegible]

[illegible]

各紗廠及五金襍貨揸客鑒

敝廠現有大小引擎發電機併條車鋼絲車粗紗車細紗車搖紗車打包車軋花車鋼絲車布機及各種五金電料油桶皮件雜物出售定於陰曆九月初六日下午二時半在本廠各種機器大部分現在廠中工作有志添購者請先期來廠參觀現因新機將到是以廉價出讓各以上實以五金機料洋皮件電料計數九十號本廠批發所印有價目單如蒙函索可也 至江西路新衖波路九十號本廠批發所取閱價

恒豐紡織新局啓

乙A19°

招請汽車跑街

德國著名 Daimler Mercedes 汽車公司欲請熟悉上等汽車生意之跑街一位願就斯職者請將經驗及欲得薪水詳函本報第二百五十四號信箱由本報轉交合格者約期面洽

乙A9184

法國金三星白蘭地招請外埠經理

本行經理法國著名別脫廠所出品金三星白蘭地酒久已馳名早歡迎此酒善能開胃健脾有益衛生壯年身弱尤著令中外人士所稱譽者如張營業一切見定價特別低廉外埠如願經理者請賜函接洽仍給優厚佣金附郵票一角即寄原班寄奉上海新康路八號後復初行謹啓

乙A9182

打樣工程師裕和洋行爲建築上海飯店聲明

前敝行爲建築上海飯店委托包工程由敝行代表承接轉包與鍾鳳記爲包工程前經開工程進行受變不能按照本工程師之指揮履行建築合同之處由敝飯店另行交涉特此聲明今將工程交還敝行經改嫌阻撓事已改派金昌建造公司沈文記立即興工所有從前工料等一概與金昌建造公司無涉其違背合同違誤工程之處由敝飯店另行交涉特此聲明

乙A9161

廈門自來水公司全部工程招人投標

啓者本公司創辦廈門自來水經將全部工程計劃測繪圖說專門技師到本公司接洽其投標時期以陽歷十月卅一日午後五時截止此佈 如有願承攬此項工程者請派廈門木料廠街廈門自來水公司 啓

甲A6884

松江運副公署建築新署投標廣告

本公署在上海城西新區建築新署如願承攬此項工程者每日下午二時至五時親向閘北公益里本公署取閱圖樣做法預定本月二十號上午十時在本公署會同松江縣署核分所當衆開標特此通告

甲A6899

大有餘機器榨油股分有限公司掉換股票並發給股息紅利公告

給第一屆股息紅利各股東請持股銀收據惠臨北京路九十四號本公司領取再本公司股票手續茲已辦理完全即於發給股息紅利時隨同掉換股票合併公告 大有餘機器榨油公司董事會謹啓 茲定自陽歷九月初一日起發

乙A9143

萬興煤號經理山東同興煤礦公司啓事

啓者山東同興煤礦公司茲因推廣營業起見特在上海設立分銷處歸小號總經理該項煤炭性質精良火力充足尤適於各輪船鐵路電機廠之用如蒙貴客預定或現貨價目當格外從廉倘荷賜顧請駕臨望平街永慶里瑞康顏料號接洽可也

乙A8817

大賚鹽墾公司開會通告

本公司五月間舉行第六屆常會經股東公議推舉查帳員七人親臨公司查察現狀及一切帳目在於兩個月內查明後續開大會解決茲據查帳員報告業經查竣本公司准擇期於陰歷九月初一日就通開股東會此佈公鑒 大賚鹽墾公司董事會謹啓

乙A8923

大文種植公司啓事

關於公司前途非常重要與普通常會不同無論如何務希與股諸君撥冗與會倘因事不克分身仍請委托切實代表到場與議除通告外謹布敬希

本公司爲改造固有實業普及外洋新種起見特廉價發售各項種籽及苗木印有目錄儘可自由函索此啓 地址杭州艮山門站

愛蘭百利三號代乳粉新貨已到

各處大藥房大商號均有出售批發零躉價悉照舊 蒙索「育兒寶鑑」請附郵票一分逕寄上海廣東路四十號愛蘭漢百利公司可也

乙A8922

新到上品煤氣黑油引擎及礦機出售

今有英國名廠魯滌遜製造最新式煤氣引擎計四十五四五十五匹馬力各一部 黑油引擎計二十四二十六匹馬力各一部 探礦打眼機計三百尺二百尺深各一部 上列機器堅固新穎燃料節省無與倫比悉用冷氣開車爲電燈碾米廠之需尤稱合宜價復低廉如荷惠臨上海百老滙路逸路口一千零九十九號萬祥貿易公司接洽或示詢均可

A9078

賤價出售花旗布機

茲有花旗布機三百部一百五十匹引擎全副情願賤價出售如有意者請至閘北裕通紗廠內跟房接洽約期投票可也此啓

乙A9142

永綸綢緞莊秋季大減價

本莊自開始以來雖歷時數月而營業蒸蒸日上此皆貨用之精良售價之低廉所致否則曷克臻此茲本號運到杭蘇名廠綢緞一頗多特於是月紀念日起大減價一月各種新鮮綢緞照碼例八折酬答諸君惠顧之雅意非如他家每遇減價期內必專發特惠品以引起諸君之好奇心實事求是貨真價實如蒙賜顧無任歡迎 本號內容與其他減價事項不相符也特式須以求本號主人謹啓

英大馬路書錦里口

乙A9152

振大記 靜安寺路 綢緞局

念週紀念 於廿六日起 大廉價八折 星期三

上海三洋涇橋 馬路石路口中央電話中央五千四百十號

元泰 呢絨綢緞洋貨

八月二十起大減價 星期三

電話中央二四五八

萬國救濟 俄僑難民義賑券

今日下午二時在法租界自鳴鐘開獎

裕華銀行 儲蓄部 有獎儲蓄券

九月初八日開籤

仁記啓

山東豐大銀行

第十期儲蓄券 夏歷九月初五上海開籤

儲蓄部經理事

慈善救濟會籌募游民工廠基金還本債券

九月十九日開籤

旅滬歐美各國醫生合組醫院

本醫院由德國醫學博士邀請歐美各國醫術最有名望醫學博士二十餘位組織大規模之醫院專治一切內外雜症及牙耳眼鼻各有專門牙科克拉鄉可擔任門診一元時間上午八時起下午八時止出診隨請隨到並招收中國男女學生有志者面詢院章

上海漢口路十號 電話中央二三四一

乙A9149

中國紅十字會敬告各慈善家公啟

日本奇災報章載述已詳茲本會醫隊到東京後即設臨時醫院於橫濱高樹町日赴華僑收容所爲華僑診治病症並分遣醫員至橫濱從事救護難民陸續回國者雖已不少而有病不能與並川仁人君子慷慨解囊俾此災黎得出水火台鑒 賑會總辦事處或雲南路仁濟善堂內協濟日災義賑會隨時照收掣據徵信無任翹企之至專此馳布本會依據萬國紅十字會章程始能前往災區以冀遠到救人救徹之目的所望諸善士僉念海濱窮黎之慘痛賜一[illegible]

戊A4024

上海捐雲室籌募浙東溫黃颶災義振通告

浙東連歲遭災元氣未復今年八月颶灰災眞等日颶風起台屬溫屬黃巖一帶數百里房屋人口牲畜冲刷無遺本室先奉濟佛乩論立即馳往調查見夫屍骸遍野急待掩埋者當以萬計災民露宿無樓者何止四萬戶雖經官廳急振及慈善家救濟醫院居深秋隆冬無衣無食將何存身本室同人心餘力絀二面赶辦棉衣及選購米糧外惟有代呼籲四方仁人善士發慈悲心施援濟於萬一務望諸大善士及各界[illegible]俾照捐收 四十二號旅滬台屬六邑同鄉會內捐雲室付收照登報鳴謝爲禱 捐款請交上海民國路第四百

幹事長 辛一山 朱葆三

經濟 徐雲鵬 許柳春

文牘 陳安伯 鄭荣生

調查 金遂三 梅建堂

交際 陳清堂 徐鴻耕 劉幼亭 楊伯藩 韓伯平 方庚甫 許錦芳 張秉庵

戊A3997

上海孤兒院鳴謝

謹啓者茲承蕭耕垣大善士將蒋儀祥君之喪延資移助敝院經費洋二百元爲諸親友拜領之餘無任感紉除填具收條外特此登報鳴謝

戊A4040

敬謝聯義善會翁寅初先生經募

程恭詵堂捐助捐雲室溫黃災振銀一千兩

捐雲室義振幹事長 朱佩珍 章稜

閘北慈善團謹謝

蕭耕垣封翁七秩大慶親友賀儀移助洋二百元此欵昨承封翁之公子永祿永鎮二君心仁心老而彌篤鴻施下逮感謝同深拜領之餘謹申祝悃 閘北慈善團董事部暨總董沈鏞王棣謹啓

戊A4950

溫州旅滬同鄉會敬謝盧督辦張省長共捐助救會招待災僑費洋一千元潘師長二百元

中國協濟日災義振會敬謝陸維鏞先生助洋三十四元八角二分

甲A6030

中國通商銀行給發股息告白

本銀行第五十二屆結賬自癸亥年正月至六月底半年發給股息一分計算照章於本年九月初一日起給發惟是日適值國慶例假請於初二日起持摺向本銀行收取特此告白尚祈公鑒

東方商業銀行上海分行廣告

本銀行在香港政府註冊資本港銀五百萬元總行設在香港分行設在上海漢口廣州專營國內國外匯兌活期定期各種存欵放欵買賣金銀外匯兌印信儲蓄章程及各種存欵利率表函索即寄歡迎賜顧竭誠歡迎

行址 上海江西路廿六號　電話 中央六四二八

上海銀行公會會員 浙江興業銀行 儲蓄 囑託 存欵廣告

本銀行儲蓄存欵利息較普通存欵爲優設有零存整付整存零付兩種期限自二年起至二十年止支欵及存欵次數分每一個月或每三個月或每六個月或每一年四種期限愈長利息愈厚化整爲零利在按期支配用途聚零爲整利在貯成隨時積數遞存之法各從其便訂有詳章請向北京路七十八號本銀行取閱可也

一兩即可來行開摺存儲並辦理囑託存欵專供修學婚嫁養老之用

中南銀行廣告

本銀行資本總額國幣二千萬元已收足五百萬元又歸用資本一千五百萬元呈請財政部幣制局核准註冊並蒙政府特許發行鈔票在案總行設在上海並於天津廈門漢口設有分行專營國內外匯兌活期定期存欵放欵貼現押匯買賣有價證券生金銀保管箱及貴重物品以及銀行一切業務至中外各大商埠均有特約代理機關利息優厚匯水公道格外克己歡迎各界賜顧是幸

總行地址 上海漢口路四號　電話 總理室中六二三四　營業室中八六一二　天津分行地址 英租界中街九十八號　電報掛號總分行均(五二二)(中文)(Chungnan)(英文)　漢口分行地址 歆生路後花樓對面三十二號　廈門分行地址 港口

※ 時論 ※ (本館特約)

奉還大政後說 (心史)

國會議員人格未顯然爲多數已剝奪之前其奉還爲有說今已不適用奉還字義其故由於前日之因循者半仍由於合議之法數不能成會即不能表示意思者亦半故知合議之流弊非得多數同意雖有善者無如之何今日議員之後時不足惜將來是否仍須制憲制憲所經懲創是否得有補救之方針不能不及今復一言也

賄選未成以前將使予者受者聞而知戒故有口誅筆伐之事今則誅伐之效方可見矣惟其不畏口誅不畏筆伐而成今日之行賄軍閥受賄議員合成一犯罪行爲脫離國民之外國民更不爲其拖帶混雜薰蕕同器而無自拔之善法此如內逼而得一利癰腫而得一潰稍牽涉於政治之域者快然得一清濁之分今後親愛和平之心理言以四萬萬人擯棄數百人何所用其張皇稍假旬日坐觀其入甕之愚而捉此甕中之鼈其間薄有閒暇國民能爲根本之規定一旦舉而措之使無不豫則廢之弊則大政雖無所謂奉還而苟在滬之議員猶能爲國民議憲之籌備員已死之國會猶能爲國民議憲之籌備事務處則亦未始非責有專歸之道所不解者國會既死尙分民六民八爲各別之游魂吳景濂張伯烈等孰非民八議員以人數比較民八本較民六爲多此次犯罪之議員民八自亦多於民六是何庸曉曉辯也國民正亦非必賴議員爲之籌辦但各爲職業所限號召奔走倘不如向以政治爲生活者得畢力於一時則與其推舉代表向各省擁兵執政者多所洽何如向各公團陳述意見促其推舉代表爲國家共謀建設之急務之爲愈也

民主國之憲法當限制人民之行使主權使入正軌而不橫決軍閥官僚在歷史上之餘燄已爲羣愚摧毀淨盡所以未能起而代之者乃我國民之自怠放棄其固有之主權數月以來不佞灌灌之言當不盡爲同胞所不信能形成一全國公民之表示機關絕對爲全國所信任制成條文第一決定如何得眞正立法之機關第二決定是否應有傀儡之總統此兩事由國民決定即建設之根本已完其餘用歷年已討論之條文斟酌選入便成憲法惟所云須國民決定者乃前此委制憲權於國會時所從未提出之議題約法養成不法之議員十二年來乃始脫此桶底夫此桶底僅經十二年而已脫以方二萬里之疆域亘四千年之君政變化之速實已可誇耀於世界故對吾國之政局而有絲毫悲觀之意者不得謂非一間之未達矣至於省憲之爭當根本改造時愚意乃又以爲轉非所急頗聞主張省憲者將用聯邦國之憲法請聯邦國之學者深切研究以充我用愚以爲此又削足適屨之爲向惟病國境甚大利害每不相共強冪畫一之名反多隔膜之病故欲以省自爲政以分爲合之道救之其實爲國眞諦本須注重自治使自治之人材物力優於官治乃政治一定之趨向決不以聯邦單一而殊若聯邦國之風俗禮教絕對不相遷就如美之一邦專以多妻爲善俗達反人道而莫或相非此豈政治之福數千年聖哲之所經營已爲吾人造成同軌同文同倫之大概何取乎未造子孫一旦攫傷而破裂之夫攫傷破裂亦何嘗慮其果能有效不過又增一魔障於共同建設之時耽誤時機滋長口舌殊非當務之所先耳

※ 國內專電 ※

●北京電 陽晨議員赴保叩喜者、有一百二十餘人、政府已備專車、拍電時議員尙在車站集合中、(七日下午一鐘)

●北京電 魚陽兩日、官吏議員報界赴保賀選者、車站報告有計三百餘名之多、但保方因當選後、財政困難甚焦灼、(七日下午一鐘)

●北京電 陽日下午三點、津曹家花園有會議、(七日下午一鐘)

●北京電 保電話、曹佳(九日)夜車入京、灰(十日)午就職、(七日下午一鐘)

●北京電 張伯烈魚(六日)戌回京、言保方盼吳景濂送證書赴保、但憲法會議八日開三讀會、吳須會畢前往、(七日下午一鐘)

●北京電 陽(七日)津議內閣問題、多主王承斌組閣、但曹本人主顏惠慶組閣、便應付外交、吳景濂派、則訐顏甚力、日內不能定、攝閣電保、總辭呈即於就職時呈遞、幷有奉還大政語、(七日下午一鐘)

●北京電 九月鹽餘、財部分函道勝匯豐、將天津應放總數各二十八萬七千五百元、分別放出、交鹽業懋業收賬、至上海規元、另函分配、匯理之欵仍不放、正金因九六基金未商妥幷議、(七日下午一鐘)

●北京電 法使照會、中國國會對中法協定、竟予否決、大傷兩國感情、並妨及中國信用、已報告本國政府、在本國政府未決定辦法前、該協定仍然有效、(七日下午一鐘)

●北京電 曹宣誓通電、王毓芝起草、攝閣亦代草一稿送保、大意分五項、㈠統一不託空言、㈡不借不正當外債、㈢實行裁兵、㈣提倡職業教育、㈤獎進實業、與去年六月黎之大政方針、措詞相似、(七日下午一鐘)

●北京電 陽(七日)晨五點三刻、高凌霨吳毓麟孫多鈺赴津、陽晨八點十分、張弧赴津、(七日下午一鐘)

●北京電 魚(六日)攝閣令、李家鏊爲駐俄外交代表、中行總裁王克敏辭職照准、以金還繼、並公布特別市認定令、(七日下午一鐘)

●北京電 鄭州電局長、延誤官電、洛吳請將該局長崔錦雲、與許州電局長袁瑜對調、(七日下午一鐘)

●北京電 外交界息、有周某與美資本家商借欵、(七日下午一鐘)

●北京電 使團對議憲、誠十二年不成之憲法、兩三天通過三讀、謂莫測中國國民性之高深、甚盼勿種憲法戰爭實禍等語、(七日下午一鐘)

●北京電 今晚保定有重要會議、解決直魯豫巡閱使及內閣問題、各省駐京代表、改明早七點赴保、(七日下午二鐘)

●北京電 公府籌備紮彩、請高凌霨撥欵、高氏令庶務司自籌、將來由新任認賬、(七日下午二鐘)

●北京電 張懷芝到津見曹銳、運動督魯、並代蔣雁行謀參謀總長、(七日下午二鐘)

●北京電 陸軍部軍學軍法兩司、運動爲獨立機關、不歸陸部管轄、(七日下午二鐘)

●北京電 交通方面消息、津浦路已實行護路辦法、組織夜巡隊、由各段修道夫派充、(七日下午一鐘)

●天津電 曹錕獲選後、津警廳通令商號懸旗慶賀、(六日下午十一鐘)

●天津電 津王勒籌之選費、靜海獨解一萬元、縣長以次均蒙嘉獎、遵化解三千元、並促再解、(六日下午十一鐘)

●天津電 魚(六日)早直王偕魯熊曹銳返津、下車後即赴曹銳私宅、商某項要政、(六日下午十一鐘)

●天津電 微(五日)日省議會開會、不足法數流會、(六日下午十一鐘)

●天津電 王承斌熊炳琦魚(六日)晨來津、即赴曹家花園會議、決定灰(十日)請曹錕入京正位、(七日下午四鐘)

●天津電 地檢廳接受邵瑞彭告發案、已發給正式收據、(七日下午四鐘)

●天津電 王用賓張我華等發出宣言、遷地制憲、南山可移、此志不易、(七日下午四鐘)

●天津電 湯漪林長民等電滬參衆兩院同人奉職無狀、不能遏此橫流、只有獨潔其身、表白於我國民之前、瀆職之罪、幸免干犯、(七日下午四鐘)

●天津電 黃攻素等十八人、聲明並未出席選會、(七日下午四鐘)

●天津電 熊炳琦受國會議員攻擊、曹擬以熊調直省長、王承斌督直、洛吳專巡閱兩湖、直魯豫巡閱使及副使裁撤、(七日下午四鐘)

●天津電 聞王承斌不願捨軍權、就揆席、兩吳一高、競閣甚烈、財長預定王克敏、(七日下午四鐘)

●天津電 張英華爲銅元票案主人翁、津派一致不令張出山、免失人心、(七日下午四鐘)

●天津電 張懷芝赴魯辦喪事畢、魚(六日)晨九點二十分過津回京、(七日下午四鐘)

●吉林電 省設中俄預備會、將材料送京後、頃得王正廷復、會議頗利、東省各案、當竭力辦理、

●吉林電 哈設三省偵探處、探察俄黨、

●吉林電 軍署秘長魏紹周、報効選費三萬、謀得濱江關監督、被張察覺、不准到任、(以上六日下午八鐘)

●濟南電 膠濟路驅劉風潮又起、宣佈劉堃十大罪狀、交通部已飭屬預防罷工、(七日下午二鐘)

●濟南電 鄭士琦陽(七日)早三時到濟、與田商推代表賀曹、擬不電賀、(七日上午十鐘)

●濟南電 保訊、刻集到子彈二千二百箱、(七日上午十鐘)

●北京電 京漢局報、院匪竄至周家口、又攻破西華縣城、靳師高團、由堰開往、豫軍稽部、於昨日由樊城開往會剿、(七日下午八鐘)

●鄭州電 陰雨月餘、秋禾難熟、甯申導河兩鎮、禁糧出境、省城糧價暴漲、入民爭糴、甚形恍恐、陸洪濤電馬麒、由河道運糧平糶、裴建準勿得禁運販、

●蘭州電 土司楊積慶呈、甘南堵剿棒匪、斃匪首一名匪多名、

●蘭州電 甯海鎮守使馬麒、甘州鎮守使馬麟、電請晉省、面呈要政、

●蘭州電 新任印花處處長柴若愚晉省、前處長秦望濂抗不交代、兩長力爲調停、(以上五日下午十鐘)

●漢口電 傳豫匪三千餘、歌(五日)在偃城謀刦京漢南下第二次特別快車、幸被十四師探悉、在城北大石橋將匪擊退後、車始通行、又北上第二次特別快車、與四次票車、亦在偃城被阻數小時、棗陽熊家集、又被豫匪竄入、焚掠甚酷、參議員高仲和家、焚洗一空、蕭已電就近駐軍往剿、(六日下午十鐘)

●漢口電 周家口魯意士牧師函某外報、官軍剿匪極得力、二女教士、亦甚平安、現西華縣知事及內地會、均派人入匪巢營救、匪首只求官軍保全其性命、即將二女士釋放、(六日下午十鐘)

●漢口電 洛吳定文(十二)南下、並令援湘軍相機前進、駐省二十五師一百團第一營、魚(六日)晨赴岳、第四旅亦準備全部出發、蕭派王副官招待、

●漢口電 聞蘇皖贛鄂、商定長江聯防條約十二條、推鄂蕭爲聯防總司令、

●漢口電 蕭歌(五日)晚、電賀保曹當選、(以上六日下午八鐘)

●漢口電 省署陽(七日)晨失愼、燒兩小時始撲滅、燬辦公處大堂二堂及淸鄉局數十間、

●漢口電 援湘軍四十九旅九十七團駐汨羅、九十八團駐岳州平江、五十旅九十九團駐城陵磯、一百團駐雲溪、頃聞四十九旅前鋒、已過汨羅、五十旅尙未移動、又駐監利第二旅一團、已入湘駐華容、與五十旅爲犄角、湘趙派員至汨羅勞援湘軍、

●漢口電 旅鄂湘事和平會、歌電蔡鉅猷劉叙彝、嚴禁西岸軍隊槍擊商輪、

●漢口電 警廳歌(五日)晚、在楡陰里某軍駐漢辦事處內、破獲大宗烟土、以馬車四輛人力車十六乘、分載至廠、獲犯一人、(以上七日下午十鐘)

●長沙電 微日湘鄉各公團開和平會議、當舉魯師長爲主席、劉旅長爲副主席、宣告成立、(七日上午十鐘)

●福州電 軍界傳出消息、孫傳芳計劃統一閩局、先從攻廈入手、擬自行出馬、留周蔭人駐省垣、俟廈局定後、偕王永泉赴泉、就護使職、但又一說、王已決即日赴泉、(七日下午四鐘)

●杭州電 盧張議浙皖代表、簽定皖浙公約、(七日下午九鐘)

※ 特約路透電 ※

▲七日北京電 現料曹錕將於九日來京、十日就總統職、內閣已豫備辭職文、將於曹就職時提出、國會議員多人今日赴保定促曹錕以吳景濂組織、據半消息、曹將於通電宣布其政策如下、㈠謀統一、㈡整理財政、但不籌外債、㈢發展普及教育計畫、㈣裁兵、自直省始、㈤發展實業減輕雜稅、制憲會昨二讀通過憲法、俟三讀通過後、即將於十月十日公布、

◉中國匪患記

▲十七日成都電 近就擒之匪張英高(譯音)供稱殺中國內地教會教士華特氏及淮愛特賽氏者、乃匪徒馬定英(譯音)、馬旋在懋州附近就逮、惟即服毒、同黨之三四人就逮後、均正法、

◉英外相演詞之反動

▲六日巴黎電 英外相克松之言論、已引起法報之憤激、非加羅報稱、讀包爾溫之演詞、而知其爲思想家且爲對法之摯友、讀克松之演詞、而知其爲因政策失敗悻悻不樂之人、其言論不能增善解決之氣象云、巴黎迴聲報稱、克松之言簡直勸德人堅持、故從前稱爭論、將兩其言而復活云、晨報稱、克松不獨與法人意見相左、且盛氣凌人云、哉洛報云、克松之言直火上加油耳、小巴黎人報稱、克松殆極欲打銷包爾溫游法之愉快影響耳、

▲六日巴黎電 前賠償委員會長法人杜波斯氏對客論英外相之演詞、謂如以賠償委員會所決定向德索取之賠償、未曾加以持平之考慮、則此言殊爲失實、依照和約之規定、惟賠償委員會有決定償額之權、委員會於着手之初、即會同德人專家研究各有關係國所提之要求、後又陸續開正式會議二十三次、聽取德政府代表及三十二人專家之陳訴、而後始有此全體一致之決定、當時手續固極愼重也、

◉英帝國會議記

▲六日倫敦電 海外商部布克萊氏昨在經濟會議發言、謂帝國居留案施行之結果、不能滿意、至九月底止、受津貼而移居殖民地之人數、較諸殖民地所需要者相差甚遠、計往澳洲者二萬三千四百七十九人、往紐絲綸者四千五百零二人、往加拿大者三千八百五十一人、依照原案規定、用去津貼金、澳洲三十萬五千鎊、加拿大三萬二千鎊、紐絲綸四萬五千鎊、共用三十八萬二千鎊、而紐國會批准之此項經費、則至三月底爲一百五十萬鎊、全年爲二百萬鎊、明年有無進步殊未可恃、大會應考慮此種結果之原因、是否爲經濟政治、抑爲心理、各方面政府對於移民問題皆甚密切注意、故結果之不良、非各政府之過云、

◉德內閣之變動

▲六日柏林電 德國各政黨反對組織狄克推多制政府、民主黨反對尤力、組織專權政府之計畫、乃歸失敗、昨晚各政黨會議關於八小時工制之問題、卒議定以一九二三年之內閣之辦法爲根據、某種指定職業、爲增進產額計、得不適用八時工制、德總理史特萊斯曼博士今日宣布新閣員名單、計十二人、自兼外交部長、至於財政部長、本屬社會黨希爾福定氏、因史特萊斯曼博士一黨反對之、故改任路德氏、新內閣係混合制、內有社會黨民主黨中央黨及民黨、

▲六日巴黎電 據柏林消息、德總理昨日尙擬組織脫離國會之內閣、似有解散國會之趨勢、後又幡然變計、而與各政黨接洽、仍組成混合內閣、巴黎官場否認佔領地台柯特將軍接見杜塞爾道夫工團代表、告以將在佔領地內施行十時工制之說、

▲六日柏林電 德總理今日在國會演說、辯護取銷消極抵抗之舉動、謂現政府就職之初、其所遇之時局、已呈消極抵抗所能排去之抵抗愈弱、則德國在外交上又非僅僅抵抗所能支持、政府對佔領地內之法比人、愈難以抵抗爲利用、政府乃努力欲覓一方法、使消極抵抗之取銷、爲政治談判之利用、但目的竟未能達、如政府以爲繼續消極抵抗、確可成就有益於德國自由之功業、則政府早已繼續之、但國家既處於財政紊亂已極、德馬克將在國內不復有絲毫價值之地位、則放棄抵抗何恥之有、德國以疏間協約國爲愚昧外交政策、蓋賠償問題之唯一解決、在協約國全體與德國間之同意也、今抵抗銷滅、法政府若欲表示其好意、則復開談判可也云、

▲六日柏林電 共產黨斥史特萊斯曼博士爲史汀萊氏之傀儡、史博士乃向彼等聲明史汀萊氏與組織內閣事毫無關係、繼請政府將請國會取銷憲法權若干時、而予內閣以空前之權力、史博士又謂近巴伐里亞發表臨時警備命令之舉、有謀疏間中央政府與巴伐里亞之意者、此種政略實屬狂妄、但中央政府之命令實發於前云云、新內閣中僅有新人二、其餘舊閣員除財政總長給塞氏外、均留原職、

◉德國內亂記

▲六日慕民邦電 巴伐利亞邦當軸出令嚴禁共產黨報

◉北京新聞記

紙幣翻出版、違則重懲、嘉爾博士對外國防興稱、巴伐利亞邦不採行分立政策、巴伐利亞邦與德國實爲一體、決絕不施行宣布帝制之態策、

▲六日巴黎電　杜塞爾道夫消息、台爾特瑞軍今日與德國實業界巨擘史汀萊及礦業領袖三八、會商恢復魯爾工作之條件、及交付賠償項下物品之辦法、史汀萊氏事前曾往獄中與克虜伯晤談、九月三十日實業家之會議決定與佔領當地接洽、而德總理亦贊同此決議、

▲六日杜塞爾道夫電　六月二十九日由軍法裁判所判定死刑之德犯七人、今改爲終身苦役、

▲六日巴黎電　法蘭西專門學校教授白朗台氏現居華沙、擬稱過柏林時曾晤史特萊斯曼博士、史不加躊躇、承認徐爾之消極抵抗就經濟點論、實屬愚妄、即就政治點論、亦可決其失敗云、

◉各國近事記

▲六日巴黎電　捷克斯拉夫各州選舉、農黨所得之票增百分之三十、今內閣總理史維拉氏亦屬該黨、工黨一九二〇年共得六十二萬票、今爲中戶社會各黨奪去三十七萬二千票、

▲六日巴黎電　布國共產黨之亂事、已經壓平、政府決議取銷全國戒嚴令、惟布京等數處仍擬維持數日、

▲六日巴黎電　西班牙行政軍人爲得民心計、宣稱今不欲得左右翼各黨之贊助、此全爲國家利益起見、又稱勞工之態度甚可滿意、

▲六日紐約電　喬治氏已起程赴芒特萊爾、車站中有衆向之歡呼、

▲六日泊萊茅資電　西晨郵報得悉英國第一艦巡洋艦隊將於十一月二十四日啓椗、環游世界、以德里號爲旗艦、該艦隊大約不致參與十一月三日殖民地首相校閱大西洋艦隊禮、

▲六日羅馬電　日太子將大婚、教皇已派駐日教廷代表嘉地尼氏爲與會專使、

▲六日澳洲亞特萊特電　中國足球隊今日與澳足球隊比賽、各勝二球、無勝負、

✻公電✻

●蕪湖學生會通電　申報轉全國國民公鑒、曹錕非法當選、本會誓不承認、望國民羣起攻之、蕪湖學生會叩魚、

●吳景濂通電　各報館轉旅滬旅津旅奉諸同仁公鑒、本月四六等日、迭開憲法會議、地方制度全章、國權全章、均照各政團協商結果、完全通過二讀、其民六未決各條、亦並照審議會報告通過、總燕草全案、二讀均已告竣、多年奮鬬、初願始達、致定八日開三讀會、一日可畢、擬雙十節即舉行全部憲法宣布典禮、凡我兩院同人、均十年苦雨、敢祈迅速命駕返京、同與盛會、共竟偉業、臨電神馳、無任翹企、吳景濂陽印、

●保定曹錕通電　各報館均鑒、頃接總統選舉會歌電開、十月五日依大總統選舉法舉行大總統之選舉、出席人數五百九十人、曹錕得四百八十票、當選爲中華民國大總統等因、不勝競悚、伏念錕從事軍旅、垂數十年、政治一途、未嘗學問、前因改選期近、曾經歷次宣言、表明微悃、所冀到院諸公、愼選名賢、早奠邦基、迺不棄垂察、謬采疏庸、自反初心、實殷惶惑、値此國家多故、民力困窮、憲法待成、統一未就、屬在賢能、猶虞竭蹶、況自歐洲戰役告終、政治之潮流日異、華府會議以後、國際之責任彌艱、新治何以導成、人才何由延集、自慚庸鈍、非所能堪、竊維民國建設、甫十餘年、元首數經更迭、或有助勞於國、或有聞望於時、竭智殫心、共謀匡濟、尙復格於時會、未竟其功、當茲改選之初、實爲愼始之計、陵坡知畏、厝力難勝、諸公偉略匡時、嘉猷素裕、敬希明敎、以啓愚蒙、臨電不勝延跂、曹錕陽印、

●浙江民生協進會通電　各報館公鑒、國政不綱、已達極點、曹錕何人、既將元首驅逐於前、又敢賄買總統於後、惡耗傳來、河嶽據懸、彼洪憲復辟、尙知假借民意、孰知曹逆竟敢生吞活剝、一意孤行、禍國害民、莫此爲甚、傳曰亂賊之罪、人人得而誅之、況各省區文武將吏、或職守嚴疆、身操兵柄、或手造民國、艱困備嘗、爲此務祈星夜秣馬厲兵、誓師討賊、以解倒懸、共挽狂瀾、吾民雖擁蒲、寄願斷頭洞腹、萬難承認曹逆橫行、筆伐口誅、甘爲後盾、壺漿簞食、倒屣爭迎、風雨一廬、誓死不渝、臨電拔泣、不知何云、浙江民生協進會叩歌、

✻國外要聞✻

◉日本災後興復記（十五）

▲三銀行之通融借貸　六日東方社東京電、日政府之震災後經濟方策、已令日本興業兩銀行執臨機之處置矣、茲悉更於勸業銀行、融山貯金部之資金、令同行爲建築及產業資金之融通出借、其方法以所有罹災地之住宅店舖倉庫等應急的建設並修繕所需之資金、或目下焦眉之給與商業並產業復興所需之資金爲限、先爲零碎借貸、擔保以建築敷地之土地及其他之不動產、對於公共團體各種組合、有時可無擔保貸與之、又永久的建築所需之資金、政府亦將令該行供給、現正考究其資源及出借方法、

▲籌欵建築難民住屋　六日東方社東京電、在東京市爲避難民提供半永久的住宅起見、預算須二百五十萬元、擬建設小民長屋及中產罹災者之住宅、由府建一千五百戶、由市建三千戶、定十二月中完成、又市社會局決定於其地建造公衆食堂十處、

▲橫濱建造外國旅館　七日東方社東京電、於全滅之橫濱、因有急設外國旅館之必要、故同地格蘭德旅館經理朋納脫氏、已向美國定購建造二百室之大旅館材料、該建築一俟材料到後、將限以二星期完成之、又帝國大旅館及其他、亦正計畫於橫濱建築外國旅館、

◉德國特約通信

（王光祈九月十日柏林）

▲德國人之音樂生活㈢德國音樂之來源

吾前函曾言德國音樂自十八世紀以來、一躍而爲歐洲第一、然吾人欲研究今日德國音樂之發達情形、又不能不一述十八世紀以前歐洲音樂之進化狀況、

歐洲文化、多導源希臘、而音樂亦爲其一、在古代諸國中、如埃及巴比崙等國、音樂雖亦發達、然皆爲娛神宴會之用、換言之、不過宗敎貴族之附屬品奢侈物而已、尙不足與言獨立美術也、自希臘起、音樂乃漸脫離各種束縛、一躍而爲自由藝術、音樂之爲物、自有其本身崇高目的、一與其他美術相同、此爲希臘哲人對於音樂屏放之第一大功、百世之下、猶食其賜者也、惟希臘音樂乃係一種『單音音樂』Einstimmigkeit、何謂『單音音樂』、即所奏之調、同時只發一個聲音、不是數個聲音齊發、換言之、甲音既歇、乙音始起、乙音再歇、丙音又起、前後相聯、如珠一串、若以吾國工尺譜爲例、其式如下、『工四合…』、換言之、即工音既歇、四音始起、四音再歇、合音又起、如此往下奏去、遂成一曲、與歐洲後代之『複音音樂』Mehrstimmigkeit不同、何謂『複音音樂』、即所奏之調、同時有甲乙丙…數音齊發、初不必待甲音既歇而後、乙音始起也、在希臘當時、亦常有數種樂器同時合奏之舉、然此不足爲『複音音樂』之證、蓋張先生所奏者爲『工四合…』、李先生所奏者亦復爲『工四合…』、彼此完全相同、不過同時發音、增大其聲浪而已、有時張先生所奏者比李先生所奏者高一個音級 Oktave、質言之、張先生所奏者爲高音之『工四合…』、李先生所奏者爲低音之『工四合…』、然其爲『工四合…』也、則仍彼此相同、故希臘音樂、始終爲『單音音樂』、此種『單音音樂』之流行、一直到紀元後第九世紀、

當紀元後開始數世紀、基督教漸漸流行歐洲大陸、其時基督教徒、所用教堂樂章、尙多採自異教、到第四世紀時有天主教主教阿博羅Ambrosius者、（生於三三三年歿於三九七年）、始根據希臘音樂、以作天主教堂祈禱樂歌、近世教會所傳之阿博羅讚美歌 Te deum Laudamus 者、即其一也、到第六七世紀時、有羅馬教皇格里哥大帝 Gregor der Grosse者（生於五四〇年歿於六〇四年）、選集各地教堂樂歌、編成專會、頒布所轄各敎堂、一律通行、不得更改、所謂『格里哥樂歌』Gregorianscher Gesang 者是也、然阿博羅及格里哥大帝所採用之敎堂樂歌、其內容均爲希臘式之『單音音樂』、到第八九世紀時、始有敎徒將前此『格里哥樂歌』之以單音歌唱者、改爲複音歌唱、換言之、即於『格里哥樂歌』原來調子固有音節之外、更雜以他音、同時合唱、所謂 Organum, Diskantus, Fauxbourdon, 各種『複音音樂』、乃相繼而起、流行直至第十三世紀、

從第十四世紀起、此種『複音音樂』、漸流爲『對譜音樂』Kontrapunkt、何謂『對譜音樂』、譯言之、即爲『譜對譜』之意、換言之、即一調之中、數種聲音同時合奏、而此數種聲音、皆各自獨立平等、無主奴之分、此種自爲門戶並肩而立之數種聲音、同時各自往前奏去、合奏結果、自然得着一種諧和Harmonie、如此藝術、實爲空前發現、當時最擅此技、極負盛名者當推荷蘭各大音樂家、自一四五〇年至一六〇〇年之際、實爲荷蘭音樂橫行時代、所有羅馬・維也納・巴黎・以及其他各處名都大邑之敎堂樂師・歌者位置、多爲荷蘭人所占、並大布其『對譜音樂』之學說焉、

✻國內要聞✻

◉北京賄選告成前之形勢（二）

賄選形勢、至四日忽轉直下、居然有可以成功之勢、茲將四日情形、誌之如下、昨日（四日）憲法會議、到會者忽達五百五十餘人、爲政變以來未有之盛會、憲會既成、大選當然依議舉行、昨日下午、吳景濂遂以總統選舉會名義、發出通告如下、『啓者、茲定於十月五日（星期五）上午十時、開總統選舉會、依法選舉中華民國大總統、特此通告、總統選舉會啓、十月四日』、依昨日憲法會議之人數、距大選所差僅三十八左右、據大選派所說、尙有五六十人、只出席大選會、而不出席憲會者、故今日預計總可成會、（聞昨日在京未出席者、有鄂籍議員高仲和等十五人、決定昨晚或今晨可以到京出席者、計有當煥藏康士鐸張則川周兆沅陳國懋等十餘人、又胡漢民之候補人鍾大游、暨丁佛言之候補人某、昨晚均已到京、今日可依照成例由同鄉議員三人證明、先行出席、若以政團計算、加入者共有三十七處）、至票價問題、連日王承斌等不分晝夜、拚命進行、在甘石橋親領或代領支票者、截至昨午止、已有五百七十六名、另有十四五人不願受此代價、均爲袁吉王公之兼富、不重金錢而貪官職者、又有在津者數人、因反直色彩太深、却又不願放棄五千元之利益、已與大選派協商妥貼、准於開會日來京投票後、卽行領欵返津、並提出條件、不准將其姓名宣布、此外尙有五六人、須先價後選、持之甚力、刻正在協商中、大約待至臨時付欵成交、以此總計、已有五百九十餘人、較之五百八十三之法定數、約超過十人之譜、其抱重病者、則臨時抬至院中、以湊人數、此外尙有一絕大原因、即爲吳佩孚表示非在雙十節前選出總統不可之電報、吳氏此項表示、極爲有力、據聞各省對於延期選舉、俱極不贊成、故議員中稍乖覺者、咸知若不在雙十節前選出、將來或起極大風潮、故只要延期令公布、便當投票、而昨日議員方面又接到一種催迫出席之救民軍傳單、中有如不出席、則吾救民軍當搜殺其人、並殲其家屬等語、有此種種情形、今日之選舉會或竟能如大選派之願也、

至於院內外設備、衆議院內昨日下午均加班佈置、添加汽燈、院外方面象坊橋一帶、仍由軍警保安隊佈置一切、昨晚復通知各商戶、一律再掛國旗一日、以資慶賀、院內另備午餐券點一千份、以免選舉人受飢渴之苦、而會場內外一切戒備、十分週到、據國會方面傳說、此次選會、擬援照前淸科舉時代考試通例、實行搜檢、不但旁聽人員須受搜檢、即議員中之不甚信任者、亦須搜查、其用意蓋爲前兩次炸彈案、及保定之發現炸彈、均與大選有關、惟恐盛極一時之選會、亦受此打擊、故特嚴格取締、又聞憲法起草委員會書記長葉先折、昨晨突被偵緝隊捕去、其原因、緣前日憲法起草委員長湯漪遣其書記宋師騫來京、於下午四時至葉宅訪晤、其時葉適外出、宋乃借用葉宅之電話掛至天津、與湯氏通電、其中所言何詞不得而知、大約與大選不無關係、語爲電話局所聞、乃報告於偵緝隊、於昨晨二時許派人至葉宅、將葉拘去、至該隊時問其曾否與天津通電話、葉茫然不知、並謂前日下午一時即至友人陳某宅談讌、至夜間一時始歸、下午四時之事實無所聞、於是派人將葉之家丁拘至、問明始知通電話之事爲宋所爲、乃即押其家丁往覓宋氏、宋尙不知葉已被拘、復於昨早至葉宅、於是亦被拘捕、大選派之嚴重警戒如此、反對派自無從再施其拆台手段、故今日之選舉會、可決其成功也、

◉衆院延期令發表之經過

衆院延長任期令、本經前日（二日）特別閣議決定、然遲至昨日（四日）始行發表者、其中波折、實在於洛陽之一鬨、吳佩孚對此事實有兩電到京、一爲感電、一爲卅電、感電尙云須加考慮、以爲攝政內閣未必照辦、後聞保方有俯允之意、復發一卅電到京、謂此爲破壞國家法律問題、本人不能緘默、請熟計利害等語、高凌霨等將原電轉保請示、並獲電洛方、謂大選期迫、對於國會要求、不能不遷就、請執事與曹使熟商電覆云云、經過如許週折、所以未能即下、前日特別閣議、顧維鈞張弧均未列席、公布之命令、曾分送顧張補署、顧氏落得作個人情、當即副署、張弧則要求雙十前准予辭職、方可副署、電詢高吳能否辦到、高吳謂可以辦到、張始副署、此爲前日晚間事、但截至昨日下午、保洛覆電未到、而爲大選會縮影之制憲會、急須開成、一般議員恐有變卦、頗覺皇皇、紛紛向吳景濂質問、且謂非見命令、不但不出席於大選會、即本日之憲法會議、亦不出席、吳當允電詢高凌霨、據高覆電、謂係爲印鑄局所誤、現已飭該局即刻發表、應請轉告各議員、照開憲會、一面並遣國務院某科員、乘坐汽車、前往印鑄局守取至二時許始就令單取回十張、持往衆議院及甘石橋俱樂部兩處、代爲分散、一般熱心延期之議員、至此皆躊躇滿意、雀躍不止、昨日憲會之成會、蓋亦得其助力也、茲錄二令原文如次、國會議決修正國會組織法、本大總統依約法第三十條公布之、此令、法律第三號、修正國會組織法、於第七條後增加一條、文爲第八條、前兩條規定議員之職務、應俟次屆選舉完成依法開會之前一日解除之、以下原案各條、依次遞推之、茲制定第一屆議院議員改選令公布之、此令、教令第十九號、第一屆衆議院議員改選令、第一條、民國十二年十月、爲第一屆衆議院議員改選年限、第二條、第二屆衆議院議員選舉日期、另以教令定之、第三條、本令自公布日施行、

◉四日憲法會議居然開成

▲地方制度章通過二讀

政變以來、憲法會議接續流會至四十四次之多、近經大選派竭力招徠之結果、四日憲會居然開成、大選派欣然色喜、而五日之選舉會、遂順流而下、茲將四日會場情形、誌之如下、　昨日（四日）下午二時開會、吳景濂主席、兩次延長時間、至下午三時、主席報告簽到人數五百二十七人、已足法定人數、宣告按照議事日程、「中華民國憲法案（地方制度章第二條以下）」（憲法起草委員會提出）二讀延前會」開會、主席聲明地方制度章自第二條以下、曾經各政團幾次協商、結果由黃君贊元等數十人、共同提出一條正案、請黃君贊元說明、黃贊元登台說明各政團前次協商之經過及結果、並說明條正案大意、主席謂地方制度章修正案已經黃君說明、請付討論、李琳請依修正案逐條討論、並謂時局緊急、維持國家之憲法、亟須成立、請同人注意（一）少發表意見、（二）少討論、（三）多行表決、衆呼贊成、　主席報告第一條、地方制度、劃分爲省縣兩級、未修正無須討論、第二條修正爲「省依本憲法第五章第五條之規定、得自制定省自治法、但不得與本憲法及國家法律相抵觸、」以付表決、在場人數五百四十九、起立者四百七十人、在三分二以上可決、主席以第三條「省自治法、由省議會縣議會及全省各法定之職業團體選出之代表、組織之省自治法會議制定之、前項代表、除由縣議會各選出一人外、由省議會選出者不得逾由縣議會所選出代表總額之半數、其由各法定之職業團體選出者亦同、但由省議會縣議會選出之代表、不以各該議會之議員爲限、其選出法由省法律定之、」付表決、在場五百四十八人、起立者四百八十一人、在三分二以上、可決、主席以第四條「左列各規定、各省均適用之、第一項、省設省議會、爲單一制之代議機關、須依直接選舉方法選出之、」付表決、起立者五百十二人、足三分二以上、可決、　李有忱提出第四條第二項修正案、「刪去在未能直接選舉以前……一段、」主席付表決、起立者不足三分二、否決、主席以第四條第二項原案「省設省務院、執行省自治行政、以省民直接選舉之省務員五人至九人組織之、任期四年、在未能直接選舉以前、得適用前條之規定、組織選舉會選舉之」付表決、起立者四百五十一人、在三分二以上、通過、黃佩蘭修正、增加但書、「但現役軍人、非解職一年後不得當選、」主席付表決、在場五百四十五人、起立者五百十三人、三分二以上、通過、林炳華修正第三項爲「省務員輪流充當之、」主席付表決、少數、主席以第四條第三項、「省務院設院長一人、由省務員互選之、」付表決、起立者四百四十八人、超過三分二以上人數、　主席以第四條第四項「住居省內一年以上之中華民國人民、於省之法律上一律平等、完全享有公民權利、」付表決、在場五百四十八人、起立者四百七十八人、超過三分二人數、主席以第五條「左列各規定、各縣均適用之、」付表決、通過、主席以第五條第一項「縣設縣議會、於縣以內之自治事項、有立法權、」付表決、起立者四百七十六人、超過法定人數、通過、　彭漢遺提出第五條第二項修正案、「縣設縣長、由縣民直接選舉之、」婁裕熊提出第五條第二項修正案、「縣設縣長、由縣民直接選舉三人、仍由省務院長擇一任命之、依縣參事會之贊襄、執行自治行政、但司法尙未獨立及下級自治尙未完成以前、不適用之、」李景濂修正、　刪去但書中「司法尙未獨立及」七字、郭步瀛提出修正案、「縣設縣長、由縣議會及法定團體選出之代表組織選舉會選舉之、現役軍人不得當選、任期三年、依縣參事會之贊襄、執行縣行政、」景耀月修正爲「縣設縣長、由縣民直接選舉、依縣參事會之贊襄、執行縣自治行政、　任期三年、　但下級自治尙未完成以前、不適用之、」主席以彭等提出修正案付表決、起立少數、否決、主席以第五條第二項原案「縣設縣長、由縣民直接選舉之、依縣參事會之贊襄、執行縣自治行政、　但司法尙未獨立、及下級自治尙未完成以前、不適用之、」付表決、起立者四百八十一人、多數、可決、主席以第五條第三項「縣於負擔省稅總額內、有保留權、　但不得逾總額十分之四」、付表決、可決、　主席以第五條第四項「縣有財產及自治經費、省政府不得處分之」、第五項「縣因天災事變、或自治經費不足時、得請省務院、　經省議會議決、由省庫補助之」、第六項「縣有奉行國家法令及省法令之義務」、合併表決、起立者四百九十一人、超過法定人數、可決、主席以第六條「省稅與縣稅之劃分、由省議會議決之」、付表決、起立者四百六十八人、可決、主席以第七條「省不得對於一縣或數縣、施行特別法律、但關係一省共同利害者、不在此限」、付表決、起立者四百八十二人、可決、主席以第八條「縣之自治事項、有完全執行權、除省法律規定懲戒處分外、省不得干涉之」、付表決、起立者四百七十人、可決、主席以第九條「省及縣以內之國家行政、除由國家分置官吏執行外、得委任省縣自治行政機關執行之」、付表決、起立者四百七十四人、可決、主席以第十條「省縣自治行政機關執行國家行政有違法令時、國家得依法律之規定懲戒之」、付表決、起立者四百八十人、可決、主席以第十一條「未設省已設縣之地方、適用本章之規定」、付表決、起立者四百七十三人、可決、主席以第十二條「內外蒙古西藏青海因地方人民之公意、得劃分爲省縣兩級、適用本章各規定、但未設省縣以前、其行政制度以法律定之」、付表決、起立者五百零三人、可決、時已六時、　黃佩蘭動議、請延長鐘點、討論國權章、衆贊成、駱繼漢請愼重、不可操切、主席聲明國權章爲憲法起草委員會所提出、係初讀、今日應請委員說明後、付二讀會、加表決、衆請省略說明、　王敬芳謂、既省略說明、即以應否付審議會付表決、前本席依院法提起不付審議會之動議、請付表決、主席報告依院法不付審議會、可不必表決、祇須以應開二讀會付表決、正擬表決之際、有某某等十餘人反對、退席、秩序因之大亂、遂發支付證、發畢後、主席報告參院計到一百四十四人、衆院計到四百十二人、共簽到五百五十六張、遂宣告散會、時已六時十分、茲將通過二讀會各條錄之如下、以清眉目、第一條、地方劃分爲省縣兩級、第二條、省依本憲法第五章第五條之規定、得自制定省自治法、但不得與本憲法及國家法律相抵觸、第三條、省自治法、由省議會縣議會及全省各法定之職業團體選出之代表、組織省自治法會議制定之、前項代表、除由縣議會各選出一人外、由省議會選出者不得逾由縣議會所選出代表總選額之半數、其由各法定之職業團體選出者亦同、但由省議會縣議會選出之代表、不以各該議會之議員爲限、其選舉法由省法律定之、第四條、左列各規定、各省均適用之、（一）省設省議會、爲單一制之代議機關、須依直接選舉方法選出之、（二）省設省務院、執行省自治行政、以省民直接選舉之省務院五人至九人組織之、任期四年、在未能直接選舉以前、得適用前條之規定、組織選舉會選出之、但現役軍人非解職一年後、不得被選、（三）省務院設院長一人、由省務員互選之、（四）住居省內一年以上之中華民國人民、於省之法律上一律平等、完全享有公民權利、第五條、左列各規定、各縣均適用之、（一）縣設縣議會、於縣以內之自治事項有立法權、（二）縣設縣長、由縣民直接選舉之、依縣參事會之贊襄、執行縣自治行政、但司法尙未獨立及下級自治尙未完成以前、不適用之、（三）縣於負擔省稅總額內、有保留權、但不得逾總額十分之四、（四）縣有財產及自治經費、省政府不得處分之、（五）縣因天災事變或自治經費不足時、得請求省務院、經省議會議決、由省庫補助之、（六）縣有奉行國家法令及省法令之義務、第六條、省稅與縣稅之劃分、由省議會議決之、第七條、省不得對於一縣或數縣施行特別法律、但關係一省共同利害者不在此限、第八條、縣之自治事項、有完全執行權、除省法律規定懲戒處分外、省不得干涉之、第九條、省及縣以內之國家行政、除由國家分置官吏執行外、得委任省縣自治行政機關執行之、第十條、省縣自治行政機關、執行國家行政有違背法令時、國家得依法律之規定懲戒之、第十一條、未設省已設縣之地方、適用本章之規定、第十二條、內外蒙古西藏青海因地方人民之公意、得劃分爲省縣兩級、適用本章各規定、但未設省縣以前、其行政制度以法律定之、

◉使團提出臨案二次通牒

領袖衛使前日對顧維鈞嚴重聲明、略謂關於臨案二次牒文、明日決送貴部、現外交團對華之態度已極堅決、因自十六國公使臨案通牒送致貴國後、非但無一可令各國認爲滿意之事實、且不幸而又有河南土匪擄去西女教士兩人之案、此際中國政府如不能取決然之態度、以注意實行臨牒要求各節、則各國將出於豫定的必要之行動、恐致不可收拾、特以領袖公使資格代表各國嚴重聲明云云、　昨日（四日）下午四時、葡使又至外交部、當由顧維鈞接見、葡使簡單致詞、謂來部之職務、即爲親遞此牒於貴總長、並無發言之權、顧維鈞接讀牒文畢、對葡使謂、中國政府及人民委曲求全之苦心、竟不爲外交團所諒、深爲惋惜、此項牒文、當即報告政府、鄭重考量云云、葡使興辭出部、顧即驅車赴國務院、出席閣議、提出報告、閣討論結果、決定請曹錕毅然主持、擬即託王毓芝轉陳曹氏速定相當辦法、以爲外交上緩成重大意外、而第一步應先解決者、則爲田中玉之地位問題、茲將外交團二次牒文迻譯如下、（通牒原文係法文、）

外交團對於貴總長九月二十四日關於臨案之覆文、業已詳細考查、覆文中極力聲明中國政府及人民並無仇外之意、並表歉忱、外交團極爲欣慰、惟外交團對於此案有須重提者、即八月十日之通牒中、並未言中國有仇外之舉動、　僅謂中國土匪危及僑華外人之生命自由權利財產之情形耳、關於此點、貴國政府對於臨城事件之性質、似未諒解、此外交團所以對於貴國政府所聲明各節、不能不加以糾正、此次調查臨案各員、咸謂臨匪之最大目的、即在架去外僑、蓋爲利用其爲外國人、挾之以爲質、彼必懇求其各本國公使援救、因公使之援救、勢必壓迫中國政府而與之磋商、卒之外人以爲質、因而與政府周旋於樽俎之間、非完全達到其目的、不將外人釋放也、此種手段、實襲一九二二年河南土匪之故智、近則鄂匪傚之以殺梅神父、　最近汴匪亦傚之以劫兩外國婦人、　至今其生死尙不可知、此即臨案性質之要點也、臨案發生後、外交團以爲中國政府必將從速設法、嚴行取締國內各處肆擾之土匪、但顧總長九月二十四日之覆文、並未提及若何取締土匪行動之計畫、至於剿辦土匪之命令、實屬空言、無補實際、蓋此類土匪、必須實行剿辦、乃各地官吏此時對於剿匪尙未有若何之進行、故各省土匪之橫行、無減於昔、而各省所轄之軍隊、又從事於內爭、致使人民受莫大之痛苦與損失、外交團有鑒於此、不得不向中國政府述明僑華外人生命財產自由與利益、務請加以保護、並望中國恢復境內原有之治安、故外交團對於八月十日致中國之牒文、維持原提議案之趣旨及結論、望中國政府將上次牒文所列各條、一一見諸實行、

飲之太和

體弱胃呆頭暈失眠等症服人中寶獲愈之證明書

太和大藥房台鑒僕體質素弱於今之近年在京求學用心過度時有頭暈等症夜不安眠飲食減少即無率返蘇在途又受寒涼抵舍隨請名醫診治服藥數十次絲毫無效於二月中旬同學友沈君由滬來蘇述及　貴藥房之人中寶爲補血之聖品勸僕服之當往西藥房購得兩瓶如法試服初不見其好處迨兩星期後精神爽健飲食增加面色紅潤感激之深毋敢或忘茲特書奉飲之太和四字聊作紀念尙望登諸報端俾海內同胞有患斯疾者有所問津焉專此敬頌

總經理先生道安　潘松濤頓首

通訊處蘇州石路張裕公司

人中寶　價目　大瓶洋二元　小瓶洋一元二角

上海四馬路　太和大藥房　登錄　本藥房又發行

清血解毒　六零六　服內　每瓶洋一元七角五分

生肌拔毒　六零六　搽外　藥膏　每盒洋一元二角

衛生叢論

◉人身唯一之要質

▲紅血球不能過少白血球不能過多

▲倘失此種常度唯自來血海波藥治之

血液之分配於吾人遍身、體質之强弱繫焉。嘗考血中主要分子、計紅血球白血球兩種、男子之血、平均每一立方米里、有紅血球五百萬、婦女有四百五十萬、至白血球、較之紅血球、則相差甚遠、約爲一與五百之比。紅血球有濃血健體之功、故不宜過少白血球具食蝕黴菌之力、惟不能過多、此紅血球與白血球之概略也。質言之、紅血球少則面黃肌瘦、必致血虧諸損、唯有本藥房人造自來血能補之治之、異常奏效、平時購服尤能免除紅血球之減少、厥功甚偉。若白血球多則面呈灰敗色、必患瘡毒瘰疽花柳等症、宜服本藥房海波藥、清血解毒、滌清其膝理、諸君諸君、健身强種、所關至大、詎可忽乎？

自來血　大瓶二元　小瓶一元二角

海波藥　每瓶二元　每打洋二十元

總發行　上海四馬路　五洲大藥房

北京　天津　濟南　營口

漢口　蚌埠　蕪湖　九江

揚州　等各埠五洲分店經售

瑞和洋行禮拜一拍賣

准於八月廿八日下午二點半鐘在本行拍賣

皮鞋油 煙葉 鐵器 毛巾 白玉霜 襪料 板頭 牛皮 絲呢

D 904

瑞和洋行禮拜一拍賣

住宅

准於八月廿八日上午十點鐘在本埠大沽路第…號拍賣

上等木器 鐵床 紅木 檯椅 新地毯 小囝車

D 905

公平洋行

每逢禮拜二 不限價拍賣

寶和洋行

禮拜二拍賣

雜貨

禮拜二拍賣

魯意師摩洋行

創始自同治三十年 即英一千八百七十四年

壳件洋行

創始自同治九年 即英一千八百七十年

禮拜四拍賣

奉英工部局諭

電燈機器

禮拜四拍賣

淨漬貨

魯意師摩洋行

創始自同治三十年 即英一千八百七十四年

蠟光紙 車床 色

D 906

壳件洋行

創始自同治九年 即英一千八百七十年

禮拜四拍賣

太古棧被焚各貨

瑞和洋行禮拜四拍賣

住宅

印度洋琴地毯

D 908

遺失附收條股票聲明作廢

乙B8830

遺失莊票聲明

乙B9146

聲明遺失

今遺失莊票一紙…

甲乙 028

聲明過期支票作廢

乙B9201

遺失合同

乙B0253

遺失支票

遺失聲明

甲B5890

聲明莊票止付

甲B 019

逃妾聲明

甲B5913

錯字聲明

受股聲明

退股聲明

受盤聲明

受盤聲明

爛泥渡吳德海聲明

乙B909

徐家滙震豐裕磁號啟事

甲B008

大中燭皂廠啟事

甲B 011

周有生君鑒

乙B5849

上海公共公審公廨公告

甲B5983

呢帽出售兼修理

王渭祥啟事

泰利洋行經理

集益公司堆棧啟事

乙B9250

李啓昌絲綿莊

乙B0279

招買古玩

中西名片公司

上海石路南洋蘭宮 電話中央七六五五

乙B9201

催眠術

中國精神研究會

函授 保證成功

希世奇寶出售

汽車馬車出售

甲B5949

新式汽車廉價出讓

火爐

B5958

德國轎車廉價出售

乙B9045

新式汽車出讓

丙B1299

轎車出售

乙B9085

機會難得而易失

熱誠優待

請勿忘以三天內

新商業社函授學校

男女求學者鑒

甲B6010

聘請買辦

甲B5967

官話英文

甲B6012

教員待聘

甲B6014

教員待聘

甲B5928

工廠召盤

乙B8623

洋房招租

乙B8952

吉屋召租

戊B4009

良好工廠召租

新式店面召租

乙B8864

洋房出讓

乙B8692

欲買住宅

甲B2663

洋房出讓

G 1178

德國柏林大學醫學博士

前任德國皇家醫院醫生江逢治

上海

福華西藥行

奉贈蝶魂

甲B023

出讓儲蓄會單

甲B6020

欲大佳華樹者注意

乙B8697

製造廠注意

快買銅鐵床呀

上海美西公司

南洋銅鐵床

特別放盤照本出售

乙B8620

華洋銅鐵床

專售大小銅床鐵床公司

乙B8887

大中華銅鐵床公司

贈送

東方女子出版東方小說

上海高等英文日夜學校續招生

甲B5951

新建洋式人造石三層樓市屋招租

戊B3392

中國營業商店

先行交易銅床鐵床特別放盤

謝慶隆號

補腎固精第一良藥

頌揚遺精丸

德法藥房

丙1426

小兒救命丹

京都天寶齋

開我心花

千金調經丸

調經

婦科至寶

戒煙

百補矮瓜精

普達

感謝程鳳生醫生

白濁

三天痊愈

保花柳

北京壽春堂

喜醫

疥瘡秘方

名掃疥散

溥愛醫藥社

請吸女影牌

已吸女影牌香烟主顧均識其物美價廉無有不滿意者

美國紐約沙德煙公司出品

※國內要聞二※

◉賀德霖就財次之內幕

賀德霖財次命令、昨日(四日)已下、聞定本日(五日)到部就職、惟並不代理部務、外傳賀已籌得四十萬元、以備到部後應付各方催索、或出自爲賀捧場者之言、亦未可知、此次賀得財次、原因甚爲複雜、張弧之財長、決難蟬聯、後繼人物、須視賄選能否成功而定、選果告成、則財長之惟一候補者、當推王克敏、王之再辭中行總裁、與當局之卸行批准、皆爲早了從前關係、免外間再生反對故也、王來則財次人選、以賀爲最有力、更加賀與吳景濂近來異常接近、則此席自非他人所得而窺伺、而當局之即以賀代沈者、亦正爲此、蓋張弧既決然又往西山、聲明不再負責、沈鴻昭自知蟬聯無望、不肯積極辦事、此時自非速易次長不可、賀德霖之得次長、與王克敏之辭中行總裁、皆爲王氏上台之先聲也、

◉濟南通信

▲田中玉驚喜兩訊　據督署傳出消息、陸軍中將梁上棟昨(四日)致田督一電、文曰、濟南田督軍鑒、各外國二次通牒、本日下午四時半送外部、仍堅持第一次各項要求、特聞、上棟叩支印、田氏得電著急、一面致電中央、謂辦理此事、必須於國家主權個人(田氏自稱)體面無害、否則示人以弱、一面電令參謀長李竟容、就近在京設法疏通、並將政府辦理此案情形、隨時電告、其驚慌之狀、可見一斑、但尚有一事、足令田氏抱樂觀者、則田氏拂瑒是也、蓋自魯籍國會議員驅熊通電發出後、天壇派議員、遂思趁機再擁田氏而恢復其在政界上之勢力、天壇派(即田派亦曰官府派)議員及各政團近又盡力爲該派議員名義致電中央、不能以使團要求罷免田氏、此項目的達到後、田中玉之位置、自可無問題、然後再進一步、令田系軍人致電中央、要求再以田氏兼攝省長、其理由爲近來魯省大舉剿匪、需欵孔急、而熊省長以種種關係、不能回魯、繼任人物又倉卒難以產出、軍餉既負責無人、軍心即搖搖欲動、不如令田督暫攝省篆、以維現狀而免意外、田系人物既如此進行、其他善看風頭之議員政客、又復爲之大鼓邊鼓、所以近數日來、田氏兼攝省長之風說、又復甚囂塵上矣、

▲省議會延期消息　魯省本屆議會、係十年秋間改選、因議長於去年冬間始選出、所以截至現今、只開過一次常會、一般省議員早存有延期之決心、且議長宋傳典在一月以前、已與熊炳琦接洽一次、熊氏曾允爲辦到、近來魯人羣起攻擊熊氏、熊氏對此已不過問、內務部遂於日昨來電、催促辦理下屆選舉、全體議員聞而大譁、羣謂熊炳琦前已允爲辦理延期、何今竟食言而肥、且本會於去冬始選出一長、常會只開過一次、任期一節、自當從選出議長之日起算、不能以召集之日起算、假如從內務部令、則本屆議會、只能再開一次常會、與省議會暫行法亦大相抵觸、此事宜急函駐京宋杜兩議長、就近向內部交涉、再由本會致電內部、據理力爭、務達到延期之目的、聞致宋杜兩議長函、已發出矣、

◉朱我農脫逃後函件之披露

▲迷離惝怳　▲頗資研究

青島通信、朱我農被拘督辦公署、將近旬日、雖未受若何虐待、然亦飽嘗監視之風味矣、自經財部電令回部後、心花怒放、恨不振翼而飛、乃青島當局、以爲本埠各界及濟南各團體、對於朱某痛恨切齒、如任其明目張膽、由濟返京、恐津浦道上、不無意外危險、某當局遂秘使龔朱二秘書、及馬弁多名、用汽車護送至碼頭、搭輪赴滬、轉赴北京、有謂其將直接赴津、再行返京者、茲覓得朱我農被押時、曾上張弧一書、照錄於下、以供國人參考、函云、「總長鈞鑒、前上各函電、計均已登記室矣、我農奉部飭電、命速歸、因青島無夜車、不能即日起程、遂定次日離青、又因是日本約定龔坐辦及成廳長、召劉子山到督辦公署、作最後之談判、事之成否、全在乎此日、不免有所留戀、迨上午十一時左右、正接見一二新聞記者、剖白謠言之際、龔坐辦廣以電話見召、乃遽謁龔公、云即留我農在督署暫住、蓋外間風潮甚大、恐我農無罪受辱也、我農仰體龔坐辦一片盛意、且亦不能推却、遂移入公署暫住、今已四日矣、不然、則我農對於此次風潮、問心無愧、一無所懼、離家已三星期、安有不思歸者乎、今正在思慮之際、突在濟南日報、見一離奇之電報、(此係熊省長馬電原文由報上剪下)內有我農之識我公係由王儒堂君介紹、及我農向東萊銀行商借項欵、以明年正月起之鹽餘、按月攤還一事、我公一無所知等語、查我農之識公、既因世誼、又爲直接、其中並無介紹者、王儒堂君實未有此片語之介紹、此我公所知者也、今如此、儒公聞之、得勿謂我農招謠乎、至於我農此次到青之職務、部令雖爲調查山東財政、然我農曾奉公秘令向東萊銀行進行借欵、將來由鹽餘(明年一月起)項下按月攤還、並無他項抵押品、此亦我公所知者也、我農到青以來、嚴守秘密、直至接部巧電、命我農會同龔坐辦及成廳長、協助進行、我農始敢進謁龔成二公、(以既未謁見本地當道亦未直接與任何銀行接洽)此外、部中亦同時有電至龔成二公、此二個電報、皆係印電、且我農身在青島、決非我農捏造、而熊省長馬電如是云、殊使我農目眩神迷矣、按此次我農無端受山東人誣蔑、謂爲盜賣山東青島官產者、受害已屬不淺、今熊省長馬電所言如確、則我農竟成一招謠搧騙之惡棍矣、我農捫心自問、絕無此事、而竟如此、何不幸之甚也、事關我農一生名譽、且恐道路謠傳失實、又恐亦係造謠之手腕、用敢披瀝上陳、倘乞原諒、應如何辦理之處、專候裁奪示遵、我農惟有翹首以待鈞命而已、朱我農謹呈、」

◉亞洲搜探隊赴蒙搜探之成績

▲發見八百萬年古生物化石

上海泰晤士報云、美國自然歷史博物院院長鄂士逢氏近與動物學家安德露氏・古生物學家格蘭球氏等、計美人八名、華人九名、蒙古土人九名、組織第三次亞洲搜探隊、往蒙古一帶搜集古生物、發見極有價值之中古期動物化石多種、成績非常優美、曾掘得中古期兩棲類動物之頭顱七十二具、全身骨骼十二副、其頭顱長逾六尺、肩部廣及十三尺、頭部全長約二十一尺、其軀幹之龐大、即近世斐洲之水犀、亦可在其腹內行走自如、足見鄂氏所稱蒙古爲是類動物之發源地、誠不誣也、此次在骨骼內曾發見蛋之化石、長五寸半、廣四寸、厚一寸半、考其生存年代、當在八百萬年至一萬萬年以前、隊衆於化石外又發見不常見之野羊及大角羊、並隨路繪具詳細地圖、目下各隊員大半行將携其所得渡海返紐約、而鄂安兩氏不日亦將啓程云、(粹)

◉湘局最近之現狀

▲省城戒嚴如故

▲軍事　近日因和議尚在進行、故軍事無甚發展、趙恒惕方面、日維從事籌餉、以濟軍用、至和議情形、聞兩方條件、仍相隔甚遠、竊恐未必有成、所謂未來之大戰、已在醞釀中者、早已人所共見者也、刻下省城對河、仍時聞槍聲、機關槍聲亦間作、究係何項軍隊所發、殊不可知、因江面仍然戒嚴、我鄰百姓、祗准渡河至水陸洲、若至溁灣市、則不准矣、槍聲又係由溁灣市以西發出、故不知也、省城亦戒嚴如故、晚八時後、即斷絕交通、日來殺人頗多、計三十日晚在息機園殺四人、在落棚橋殺一人、在息機園所殺者、曾由警備司令發出布告、但稱斬決匪犯某某四人示衆而已、在落棚橋殺者、則無布告、此五人犯罪之由、皆不明瞭、或謂係敵軍偵探、或謂係二十五團之人、(即朱耀華部)或謂係犯賭博、然其捕獲時係在賭場、則甚確鑿、此外又在各處陸續拿獲嫌疑犯甚夥、但刻下尚未聞發落、

▲民政　趙恒惕係三十日下午八時回省署、次日即開始辦公、以下各項行政機關、則雖已恢復、然似均無興彩、現在代省長負責之省務院、因院長李劍農尚住漢口、並未恢復、內務司長吳景鴻、亦未回省、司務由科長鄧國黨代行、外交司長楊宣誠、則養病私邸、司務由兩科長負責、實業司長唐承緒、則正遨遊江浙、領略秦淮河及西湖勝景、司務雖亦有科長代行、然既不名一錢、署內又蕩然無一物、不過空空掛塊招牌、財政司長唐巘、亦尚徘徊漢皋、司務由科長劉廬代行、該司以手中空無一文、而要錢者又復紛至、故終日短嘆長吁、書空咄咄、軍務司長唐義彬、係因公出省、司務由參軍余籍傳代、教育司長係李劍農、司務曾委科長李大樑代、李昨又病、復轉託科長梁鍾琪代、惟司法司長徐鍾衡、日日到司、從不間斷、聞各司人員、以既無錢可拿、尚須帶點心去吃、辦事遂皆不如平日之熱心、每日到司、多不過註一到字而已、

▲市面　市面情形、較前略好一點、惟近日又傳趙氏將向各般實紳商、勸導特別捐欵、已開列姓名至一百餘人之多、即將分別邀請、俾各認定數目等語、因之各大商店、如金業之余太華同豐、錢業之德昌和謙和等家、店主多避往漢口、店門緊閉、暫停營業、其餘照常開張者、僅以少數粗笨之貨、堆堆架子、而長沙市面、遂又轉入蕭條之景象矣、

◉湘省停戰中之援湘動作　([illegible])

▲旅漢湘人發起湘事和平會

湘省譚趙兩軍、日來雖因魯滌平等之居間調停、猶未幾其議和停戰之狀態、顧以莫能兩大、和平絕不可能、而表面上仍續行停戰、相與敷衍者、則因雙方兵力已疲、需待修養之故耳、譚趙間和戰之形勢、既已弄僵、而北軍入湘之布置、則甚爲積極、譚固深不願北軍之入湘、即趙亦深慮北軍之逐己、且趙知洛吳久有囊括兩湖之野心、其遣派兵入湘、必於抵禦譚軍之外、別有其目的、故趙亦惴惴惟恐其位置之莫保、除先後派遣鄒鼒首斌等赴洛拒兵外、並授意於省議會、發電拒絕、聞洛方以趙之態度曖昧、極爲不滿、曾電趙限令兩星期內定湘亂、如不能負責辦理、則令趙率部離湘、而以湘事責任委之北軍代爲解決云云、趙接電大爲惶恐、日來對譚之強硬氣概、已軟化大半、即趙之部下、亦多以趙氏招致北軍、破壞自治、不願再爲趙氏犧牲、姜畬和平會議、主張趙氏下臺之空氣、頗覺濃厚、蓋可覘趙氏前途命運之黯淡也、至岳州警備總司令部之組織、大致業經就緒、參謀處長王仁沛、軍務處長葛應龍、軍需處長杜節義、而其指揮警備軍之特權、則即由葛氏負專責、據聞洛方因趙氏態度圓滑、警備軍各將領、不願與彼合作、特電鄂蕭、令其赴岳一行、規畫一切、蕭昨在軍署召集會議、多以時局未靖、武漢防務重要、蕭主持全省軍政事務、未便輕自遠離、決電洛婉詞謝絕、目前北軍尚未有對湘之嚴厲動作、或可得洛吳之諒解也、援湘輸送卒、業已招足二千名、駐於武昌右旗、編爲四大隊、自二日起、陸續運岳、四日又續募來五百名、亦駐右旗、聽候編制、援湘運輸處設於武昌鮎魚套玻璃廠、而附設後方辦事處於軍署、並在覃縣兵工廠、運來大批快槍與子彈、一律輸送到岳、以備必要時之用、是洛吳援湘之進行、業已有更進一步之準備矣、於此洛吳計畫援湘中、有一可怪之消息、足使吾人起非常注意者、譚延闓因北軍入湘、已促起一種新覺悟、擬先併力對外、徐圖內部解決是也、據傳趙方向洛拒兵之計不售、又見北軍之積極準備作戰、知其結果、必致湘人相持、而使洛吳坐收其利、遂密示意於譚、願棄覆言和、共謀禦外、並已提出支配湘省軍政之各條件、與譚派及中立派各將領磋商、刻正交換意見、此消息是否確實、則尚不敢斷言、惟趙之部下、多悱於湘省之將亡、不願對譚作戰、則爲事實、趙雖知與譚無合作之可能性、然鑒於部下之離心、即思藉此以挽回其阨運、或亦難定、若湘人果有此新結合、則北軍入湘之利鈍、亦正難預料也、旅漢湘人發起旅漢湘事和平會、業於上月三十日、在長郡會館成立、除電請譚趙讓步、於最短期間內、解決湘事外、並發通函、分致武漢各公團、一致爲湘鄂和平之運動、又推熊希齡爲代表、與各團體接洽一切、亦可見湘人對北軍入湘之心理、與渴望湘鄂和平之一般也、茲錄其函電如下、(一)致武漢各團體公函、敬啓者、敝省發生內爭、各趨極端、以致兵戎相見、烽火連月、閭里爲墟、省會之區、行人絕道、人民所受慘痛、爲十二年來所未有、旅居貴省同人、爲救全桑梓起見、仿照旅京湘事和平會辦法、業於九月三十日在漢口韮家巷長郡會館、成立旅鄂湘事和平會、以消弭戰事促進和平爲宗旨、即日聯絡省內省外各團體、一致進行、誓必達到和平目的、湘鄂唇齒相依、鄰鄉有心、諒邀贊許、乃聞貴省軍隊、進駐洞庭、直窺長岳、是不僅足使敝省戰爭益形擴大、即頻年之醞釀南北大戰、亦或由此開端、將來湘鄂兩省所受痛苦、誠有不可預計者、瞻望前途、不寒而慄、貴會代表公意、願如何策進和平、務望毅力主持、共圖匡救、茲推熊希齡爲代表、前來商承一切、即希接洽爲荷、(二)致譚趙電、衡州譚組庵、長沙趙炎午先生鈞鑒、兩公皆湘人傑也、父老兄弟之所託命、今以政見不合之故、兵連禍結、想亦公所引爲痛心者也、前魯師長支電、主張停戰、旅鄂鄉會於鄂電贊成、幸荷鑒察、業成事實、如破舟狂瀾、望見彼岸、是否得登、驚魂莫定、是以旅鄂湘人於九月三十日、仿北京同鄉會辦法、在漢口長郡會館、成立湘事和平會、當場議決電懇雙方誠心讓步、務於最短期間、解決湘局、倘有人於和平會議時、蓄意破壞、是棄湘民也、棄民者民亦棄之、兩公各行其是、自有苦衷、然其主觀、皆爲福湘、非禍湘也、茲兩軍將省之兵互殺之、湘人所以依託於兩公、而兩公之所以福湘者、固如是耶、瀕危爲安、惟在兩公之一念耳、吾湘人父母兄弟妻子、皆在故鄉烽燧之中、存亡不知、音書莫達、我公試一絜矩、其能忍乎、且聞滇黔軍已入境、鄂軍亦在湘邊、若戰事重開、則湘人自殺之不足、又益以鄰民、生死惟命、力竭聲嘶、伏維垂察、並求復示、用冀舉情、旅鄂湘事和平會、(十月五日漢口通信)

◉西女教士被擄之汴訊

▲已在接洽釋放條件

開封消息、前月魯匪范明新竄豫、於二十三日陷西華縣後、將寶樂樂沙勃兩西女教士擄去、當時匪本要求該女教士等、各以洋一萬元折贖、即時釋放、寶等無欵以應、遂被擄去、隨匪隊由豫入皖、現匪爲軍隊擊敗、由皖復回竄豫境、惟匪對該兩女教士、仍須折贖、始肯釋放、據軍署方面消息、昨得淮陽知事電告、匪軍離西華後、本處內地傳教會教士皮維斯神父、因得女教士被擄消息、曾派人追蹤匪踪、計尾隨五日至魯台集、後探知匪決竄往匪中、與匪磋商釋放該西女教士、以免釀成重大外交問題、現據所遣兩人報告、匪衆以勢窮蹙、願與官廳接洽釋放條件、該西女教士等、則謂匪等並未虐待、匪首曾令人率與相見、惟未能交談、現正一面邀集西教士皮維斯神父與來人等磋商辦法、惟又據一說、謂該縣知事、又有報告來省、皮維斯神父已與西華縣派往接洽匪隊之一人商妥、請其持函向匪再爲切實之商酌、其人已前往魯台集、與竄回之匪接洽矣、

◉皖垣雜訊

許世英解職後、即赴滬上靜養消遣、嗣以其母在津患病、奔往津寓省視、母逝、許遂在津治喪守制、迨百日期滿、復赴滬上、仍理舊業、本月三日、皖垣舊僚屬、得滬上電訊、謂許氏乘江順輪上駛、經過皖省、次日江順輪船抵皖、僚屬十餘人、齊赴該輪拜謁、許氏接見後、有詢問行蹤者、許謂其封翁、現在九江、經營茶葉生理、此行爲京商太夫人靈柩搬運辦法、忽忽數語、該輪即開行上駛、外傳廬山將有重大會議、許氏前往與會、絕非事實、惟前數日曾喧傳許奉段合肥電召、商時局問題說、則庶乎近之也、

財政廳長胡思義、奉令赴蚌後、外間謂其一去將不復返、乃揣度之詞也、到蚌已有數日、前日忽有電致呂調元、大致謂督理諄諄挽留、誼不敢辭、現擬勉日回省、照舊供職云云、次日隨行之科長汪麟閣、先期回省、有謂係胡思義者、亦誤認也、今日該廳確接胡氏來電、五日由蚌乘江孚上水回皖、該廳辦事人員、紛紛前往江干迎迓、胡氏此番由蚌回皖復職、更加一重保障耳、

造幣廠長周自元、自約得銀東到皖、即行準備開工、並招募衛隊百餘人、直接委任一人爲管帶、每日必下操三次、勤加訓練、以一造幣廠、竟用如許衛隊、其意何居、說者謂周預備爲交卸之抵抗、或亦不爲無因、昨日周忽然忽乘下水赴滬、據稱因乃兄周自齊在津患病、特往省視、廠中皆由銀東胡傑三主持、刻正在料理一切開工事務、

◉重慶通信

▲劉湘抵渝後之戰況　(歐滄)

川省自周西成三次重來被川黔軍擊退後、驚魂甫定、而省軍乃從中路疾風驟雨而至、前昨今三日、均在重慶上游數十里以外作戰、戰報仍互有勝負、而川局之突然變化者、一則爲劉甫澄氏出山、已毅然加入二軍、一則北軍趙榮華全部退駐萬縣、趙氏退駐萬縣、係迭奉洛吳電令、退扼後方要塞、乃軍事上一種計畫也、至劉湘氏抵渝、此間一般人、初爲以劉受熊運動、來渝游說、請客軍出境、今始知其不然、據聞劉氏此次毅然加入二軍、係一軍有以促成之、劉氏初意、原定公平調停、使川局不致延長戰禍、四師長通電拍出、賴心輝熊克武均來電贊同、不意賴心輝即以大隊猛撲瀘州、熊克武則使李伯階圖捕主張調和之第五師長何光烈、於是鄧錫侯陳國棟王天培彭漢章等、均飛電請示、謂擊方主和、何以猛攻中右路、袁祖銘轉電叙府、向劉甫澄質問、劉不信、乃決來重慶調查、詎二十二日甫抵渝埠、次日省軍、遂攻到距重慶十五里之浮圖關、劉甫澄乃大不悅、遂毅然加入二軍、共同作戰矣、昨日(二十四)上午十時、劉氏在援川軍總司令部會同袁祖銘召集各軍師旅團長會議、列席者近百人、當由袁祖銘口頭頒發作戰命令、劉甫澄並宣布、軍人以絕對服從爲天職、此次作戰、自旅長起、敢有不服從命令者、即按軍法從事、並公同議決、江北及小河方面、由三七師負責防守、南岸及大江江面、由二軍及黔軍負責防守、此重慶渝軍防守之大概情形也、至於前敵戰事、省軍以大軍猛撲合川、鄧陳退守青木關、同時省軍猛攻銅梁大足、黔軍乃退守涼亭關、此二十日事也、二十一日拂曉、省軍以一團之衆、由青木關後方抄襲、渝軍知後路有異、頓呈擾亂之象、三七師又退至高店子、地勢甚高、可以扼要防守、不料二十二日夜間、省軍復以手槍隊敢死隊、繞道抄出高店子之後、前面復以大砲向高店子山上猛攻、渝軍又退至磁器口之下小龍坎一帶扼守、二十三日午前、省軍分幾路來攻、部隊約六團之衆、小龍坎山勢平衍、無險可守、激戰至午後八時、三七師及黔軍不支、乃退守浮圖關、第三師長鄧晉康、連日在戰綫指揮過勞、士兵亦疲憊不堪、遂因軍事會議之決、移駐江北休息、浮圖關完全由黔軍扼守、當青木關戰爭時、楊森在瀘州、得省軍將圖攻重慶耗、乃急率第二師唐式遵・第四師楊春芳・第四混旅何金鰲・進駐永川、意欲以全部分攻璧山銅梁、牽制省軍後方、以緩和渝軍前方、嗣因青木關已經失守、楊森乃分兵一部、由丁家坳進圖璧山、親率唐師何旅、馳援浮圖關、昨日(二十四)午前八時、楊森在上橋集合、分兵兩路、一直援浮圖關、一由涼風埡側擊、是日拂曉、省軍又拚命進攻、直迫浮圖關、黔軍總指揮王天培、以兩旅之衆、竭力抵禦、戰至十點鐘時、省軍見仰攻甚難、乃分兵由黃沙溪繞攻、不意楊森所部之二軍、兩路突至、省軍腹背受擊、陣勢動搖、黃沙溪之黔軍、見援軍已至、乃乘勢猛擊、駐守浮圖關上之渝軍、亦猛力下衝、遂在黃沙溪地方、圍攻省軍之兵、約一營人、全部繳械被俘、省軍乃向高店子退卻、聞省軍方面攻渝者、爲喻培棣一師、賴心輝四旅、張沖一師、藍世鉦一師、此昨日午後五鐘時事也、當兩軍相持未分勝負時、正午後二鐘、袁祖銘劉甫澄聞報、急親身督隊出城、帶同手槍隊挨標隊、赴浮圖關督戰、黔軍由袁祖銘指揮、三七師及二軍由劉甫澄指揮、連日開出城外迎戰之軍隊甚多、袁劉至今未回、聞彼軍中路熊克武但懋辛、已親上火綫、此間袁祖銘劉甫澄楊森亦親自出馬、中路於三日內必有一場大惡戰、可斷言也、磁器口地方、爲重慶要隘、現在扼守此方者、爲第三師第六混成旅長魏虎臣也、(九月二十九日)

◉南京快信

▲省議會在省議員尚不足七十人、恐大會於旬日內、尚不能開成、

▲省署設第四屆省會選舉事務所、委政務廳長傅疆、充所長、范文濤郭增福孫乃滿充任課員、

▲財政廳委俞志善赴淮安秋勘、藍世勳赴武進復查秋勘、左述秋赴睢寧秋勘、何維楷赴吳縣秋勘、

▲省署昨接交通部來咨、請撤銷航政局、

▲全國商聯會蘇事務所四日函省議會、請提前選舉省憲起草員、從速制定省憲、

▲江蘇旗民承厚等、昨日請願省議會、提議發還八卦洲旗民私產、

▲鹽城省議員郝宗泰已因病出缺、省署昨咨復省議會、以淮陰周鼎遞補、

▲金陵關監督溫世珍請病假、兩長委該署秘書丁紹祺代拆代行、

▲鎮江地檢廳通函來寧、請緝在火車上以藥刺封人之逃犯張少棠、

▲昨據自徐州來者言、王永泉派人在徐招兵數百名運閩、備補缺額、

▲蘇籍軍官潘宗仁等來省呈驗考驗證書用、省署已函諮軍署核辦、並令該軍官等各將畢業文憑補官令委任令等件、檢呈軍務課、聽候查核、

▲張一鑾等昨已由寧返滬、

上海銀行公會會員　大陸銀行
資本金五百萬元　積金六十萬元　總行天津　分行北京 上海 漢口 濟南 青島 南京 下關 蘇州 滕縣 其他各埠均有代理機關一律通滙
保管部　營業部　儲蓄部　貨棧部

善治老少咳嗽　功能消痰潤肺　杏仁精
化學提取精華製成杏仁精　功能潤肺消痰止咳定喘　主治胃寒傷風咳嗆等症
外有神農商標內有鑒定證書
大生製藥公司

耳聾仙丹
德和製藥　程鳳生醫生秘製耳聾復聰丸
耳聾之仙丹
孫一寶謹啓

飽立止夢遺聖藥

江蘇銀行廣告
一存款　一放款　一堆棧　一滙兌

疾病自醫良法
醫藥常識　購藥自醫
上海代售處　大生製藥公司
濟生藥房　費伯英醫生

萬應耳聾丸　聽絕愈根

筋骨痛瘋丸
半身不遂丸
德法藥房製藥公司謹製

西門子電機廠
總行　上海江西路二十四號　電話中央七四五六　七四五七　七四五八
分行　北京 天津 漢口 濟南 長沙 哈爾濱 奉天 等處
各種機器　SIEMENS CHINA CO.　電機馬達
本行代表及獨家經理下列各公司
◉伯林西門子雪克脫公司　▲專製各種大小電機包辦電廠電力廠電氣鐵道開礦機器
◉伯林西門子好爾斯克公司　▲專製各種電氣器具電話機愛克司光器具及手工電汽鑪以及水表等
◉伯林基伯羅達西門子公司　▲電氣用之各種煤精
◉德國德律風根無線電報公司　▲各種無線電報及無線電話機器
◉德國萊因愛爾勃鋼鐵機器聯合公司　▲爲著名德國鋼鐵製造鋼軌火車輪船橋樑鐵板鋼絲鋼管等
◉德國伯林老牌華香電燈泡廠
◉德國伯林瀝勞托牌汽車公司
西門子電機廠謹白

專門治咳醫生　唐拾義
三十一年老牌　久咳丸
Z7820

賞格壹萬元

本公司獨家創售 金丹一品 英醫學博士發明 佛乃乃之婦科用 最精品

生育節制 凡女已多子 能功

或有難產症 者有孕之婦 用之即能

預防傳染 白帶

柳國花中公司行外用發中信之得極 本售祇……

萬不能 仿 ……

新時 中外傳者 萬元 ……

僞品 誤購 以致…… 辦以免 ……

上海北火車站對面 一百七十七號 美和公司 百十六號 飲和室五……

申報火車表

滬寧 津浦 京奉 京津

◉上行車◉

▲上海開 [illegible]

▲南翔開 [illegible]

▲崑山開 [illegible]

▲蘇州開 [illegible]

▲無錫開 [illegible]

▲常州開 [illegible]

▲丹陽開 [illegible]

▲鎮江開 [illegible]

▲南京開 [illegible]

▲浦口開 [illegible]

▲徐州開 [illegible]

▲濟南開 上午一點十六分 [illegible]

▲天津總站開 [illegible]

▲天津東站到 [illegible]

▲北京到 上午一點三十分 [illegible]

◉下行車◉

▲北京開 下午三點二十五分 [illegible]

▲天津東站開 [illegible]

▲天津總站開 [illegible]

▲濟南開 [illegible]

▲徐州開 [illegible]

▲浦口到 下午一點(特別快車) [illegible]

▲南京開 [illegible]

▲鎮江開 [illegible]

▲丹陽開 [illegible]

▲常州開 [illegible]

▲無錫開 [illegible]

▲蘇州開 [illegible]

▲崑山開 [illegible]

▲南翔開 [illegible]

▲上海到 [illegible]

滬杭甬路滬杭段

◉上行車◉

▲上海北站開 [illegible]

▲上海南站開 [illegible]

▲松江開 [illegible]

▲嘉善開 [illegible]

▲嘉興開 [illegible]

▲硤石開 [illegible]

▲長安開 [illegible]

▲杭州開 [illegible]

▲閘口到 [illegible]

◉下行車◉

▲閘口開 [illegible]

▲杭州開 [illegible]

▲長安開 [illegible]

▲硤石開 [illegible]

▲嘉興開 [illegible]

▲嘉善開 [illegible]

▲松江開 [illegible]

▲上海南站到 [illegible]

▲上海北站到 [illegible]

（注意）表內凡有▲符號者係與滬甯車啣接

滬甯滬淞段

◉上行車◉

▲上海開 [illegible]

▲天通菴開 [illegible]

▲江灣開 [illegible]

▲張華浜開 [illegible]

▲蘊草浜開 [illegible]

▲吳淞鎮開 [illegible]

▲砲臺灣到 [illegible]

◉下行車◉

▲砲台灣開 [illegible]

▲吳淞鎮開 [illegible]

▲蘊草浜開 [illegible]

▲張華浜開 [illegible]

▲江灣開 [illegible]

▲天通菴開 [illegible]

▲上海到 [illegible]

◉輪船進口報告

十月七日進口 [illegible]

◉輪船出口日期

▲長江班 [illegible]

▲寗波班 [illegible]

▲通揚班 [illegible]

▲崇明海門班 [illegible]

▲定海石浦海門 [illegible]

▲汕港粵班 [illegible]

▲福州班 [illegible]

▲威烟津班 [illegible]

▲牛莊班 [illegible]

▲海參崴班 [illegible]

▲烟津班 十月十二日 [illegible]

▲青島班 [illegible]

▲牛莊班 八日 [illegible]

▲天津班 九日 [illegible]

▲安東班 九日 [illegible]

▲秦皇島班 六日 [illegible]

◉各國郵船出口

▲牛莊大連班 [illegible]

▲舊金山班 [illegible]

▲香港班 [illegible]

▲西雅圖班 [illegible]

▲溫哥武班 [illegible]

▲英國班 [illegible]

▲孟買班 [illegible]

▲印度班 [illegible]

▲意奧班 [illegible]

▲法國班 [illegible]

▲德國班 [illegible]

▲爪哇班 [illegible]

▲日本班 [illegible]

▲大連塘沽班 [illegible]

▲波特蘭班 [illegible]

◉各國貨船出口

▲歐洲班 [illegible]

▲紐約班 [illegible]

▲舊金山班 [illegible]

▲北歐班 [illegible]

▲香港小呂宋班 [illegible]

大英牌香烟

烟名大 英全國

盛

行場處人枝百香滿春
交中歡各高朋馥座
際到迎一會芬郁生

上海南市湖急小學金詩英君稿

永泰和烟草股份有限公司總理

A-994

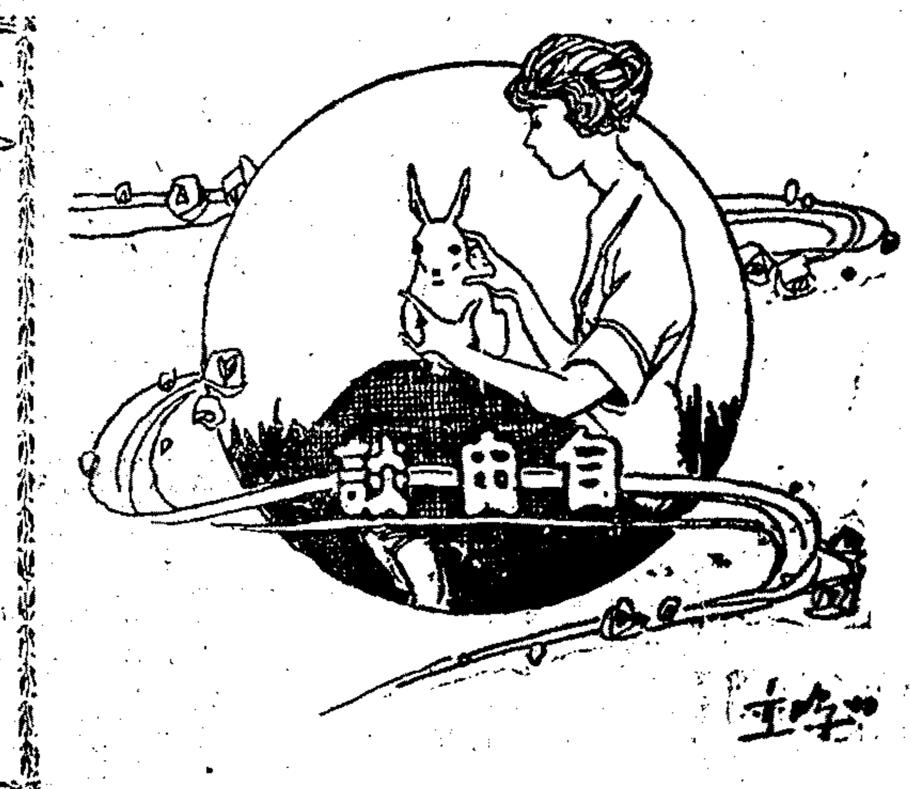

一知半解

電之傳聲速率、爲每秒鐘五千一百公尺、（合一萬五千九百二十七華尺）（商女）

醉靈軒讀畫記　小蝶

每見今之畫家。當其初有名。所畫未必佳。既而漸多。寫所寫亦漸佳。及既負盛名。索畫者日衆。踵門接踵。以求作畫者。亦應畫博從以應人方相驚賞。而其畫已流而入於俗矣。此中可悟畫理。昔人嘗以問王麓臺。查士標畫何如。君曰太生。又問何如石谷。曰太熟。蓋欲自處於不生不熟之間耳。故少畫生。生則澀。多畫則熟。熟則俗。然與其俗也。寧澀。

稜辛齋與廉州。廉州得其蒼潤之致。四王畫品。廉州最秀。當石谷子學於廉州。廉州稱之爲畫聖。後來畫家。遂多推崇石谷。而抑廉州。予謂石谷以古爲師。靈機變化。清代大家。允稱第一。以之爲聖。似猶未乎。廉州稱之。亦有助後生成名之意。若廉州。則專宗大癡。水脚礬頭。直與巨然夏山暗合。乃名家也。以言二王畫境。優劣則石谷如甘蔗。愈老愈甜。廉州如新橙。清耀而味苦。其品雖判。然人情寧取甜而舍苦。今辛壺獨摹廉州。不爲俗流。盤高自卑。亦將欲上窺董巨之乎。

蕭尺木畫境極高。品尤狷潔。人莫知其工。畫者嘗有貴顯飾金而求。不許。顯者怒。縱騎拘之。鎖於高樓。樓當大江。中惟素壁四面。一几一榻。筆墨丹青而已。尺木寥寂之餘。則日取筆墨畫壁自遣。無何四壁俱滿。極盡工緻。顯者大笑。乃放之去。樓以得名。尺木亦壘滿天下矣。又沈石田在蘇州。太守以孫要挾之。命立應。下獄。畫沈乃爲焚琴煮鶴圖以進。太守不解。日平平耳。因歎才人遭際。以藝殺其身者往往而有。則二公爲猶幸乎。

梅蘭芳參加外交部舞會記(下)　南枝

梅運日所排之新戲至多。而西人所最愛者厥惟紅線盜合。然紅線之戲亦最繁重。爲梅所不常演者。此次乃破戒爲之。以紅線盜合列入游藝程序。廣告一傳。東交民巷走告立遍矣。

是日之盛況。爲近年所得未嘗有。而於跳舞中參加名劇。則尤不甚經見者。花雨繽紛。電炬閃動。中音樂徐徐而奏「及司」。「及司」蓋最柔和之格調。最舒曼之音節也。中西士女舞凡數次。若華而子。單步雙步狐步。靡不結隊甚盛。然心目中已有一梅之名劇在。則足節或以誤音節。或以奪一心以爲鴻鵠。與有貪與驀郎眉語。不知舞錯伊州之慨矣。

梅於演劇之認真。不必細述。吾但摭取其盛況而已。方曲奏時。士女衆集。引領申目。以覘其一舉一止。而萬喧俱息。但聞西人口中嘖嘖讚美之聲。不期然掩映於花光鬢影。以表示其歡迎之盛態。迨演劇既罷。易裝下臺。而人人爭與接手爲禮。其不甚習者。或展轉求得介紹之人。或但展顏以相視。而欣悅之態。俱在言外。蓋不問可知也。

是日梅演劇之餘。繼以周旋賓客。其憊始歸。歸後有人許以是否過累。梅曰。事關拯濟。雖竭肝膽之誠。能拯人於垂死。吾將爲之。此徒勞形骸。何足云費力。吾少一瞑。想如見風火交爭之慘狀。悲之不暇。胡勞可言。吾更將發起義務劇以集衆之一腋也。

按義務劇已定演二日。詳情當續詳之。此一鱗半爪之新聞。徒供南天想望者之慰藉可耳。

笑話掇拾　朱辛初

某知事一天審訊一樁盜案。問那盜道。你姓甚名誰……同黨有多少……。贓物在甚麼地方。問了半晌。那盜只是不開口。知事大怒。把案一拍。罵道。賊你不招嗎。那盜冷冷地答道。你自己曉得的。怎反問我起來。知事聽了。怒極氣咻咻罵道。放屁。你幹的事。我怎麼會曉得。那盜從容答道。你不知道。這事爲什麼叫做知事。

談談羅克的滑稽片　周世勳

在四五年前。愛看滑稽片的沒有一個不知道卓別麟。誰也不知道有羅克其人。因爲當時他初入影戲界的時候。扮演滑稽也是學卓別麟的一派。穿着高太服裝。着小鬍子。不過有了真卓別麟。假的無論如何總不能使觀衆注意。所以到後來羅克也明白了。學人的樣子總是不能有出頭的日子。因此上便棄了卓氏的裝飾。自己加上了一副大眼鏡。悉心的研究種種特異的表情。居然不上半年。歐美各國人民的腦海裏都知道羅克了。到如今他的名聲和他的藝術。反駕乎卓氏之上。如最近他的出品「銀漢紅牆」(Safety Last)一片。更足以使觀者驚心動魄。比較去年在申開映的「假醫生」。更有精采。其中有多少危險的舉動。實在能使看的人替他捏一把汗。當他攝這片子的時候。他的新婚妻多方的阻止。保險公司也竟謝絕保險。從這上面就可以推想到他的危險了。現在這片已經來滬。在愛普廬影戲院。繼續開映一星期以後。就要運回美國。歐美各國的報紙和雜誌上都說他這本片子是最危險。最有興味的滑稽片。我想羅克出了這片子以後。在影戲界的地位上。又可以增高不少呢。

孰輕孰重要自權衡　圖

孔子亦立借據耶　鶴君

孔誕日而逃孔子借債奇。孔誕日而逃孔子借債亦有據尤奇。政府以借債度日。已屬可憐。不料二千餘年之孔聖。向欲向學堂借債。詎非奇事。詎非奇聞。此事發生在前清光緒某年。山東之高密縣時。欽諭爲尹某。邑令爲張某也。借據錄如下。

立借據人大成至聖先師孔子。因屋漏抱愧。歲修費缺。愿向學堂告貸。紳董傳君。尊會議。幸蒙縣尊關說。將學堂經費不用之款。借出八底銅元五百千以濟困窮。並承諸紳董讓免利息。如此周急。實深銘感。斷不敢久假不歸。貽羞廟貌。恐後無憑。立字存據。廟祝尹押。代字張押。見證傳押。

綜上借據觀之。曰會議。曰關說。蓋借債若此之難也。曰屋漏。曰歲修。語妙雙關。可謂善於詞令。曰幸蒙。曰並承。其銘感之辭。抑何謙於言表乃爾。諺云。欠字壓人頭。以不愧屋漏之孔子而曰屋漏有愧。以君子固窮之孔子而曰以濟困窮。從筆四顧。未嘗不歎有債權之可畏。而負債務者之爲可悲也。好借債之政府。其諦聽。

人間地獄(一八五)　小說社會　婁婁生

第五十六回　雪夜度春宵畫球換夢

那嘉興老大索性再往下說道。程大少天這般冷法。你也可以安息了罷。保重身體要緊。這幾句話。更是含譏帶諷。精明透闢的。程藕舲豈有聽不出的道理。可見程藕舲對於這句話也無可發火。嘉興老大又接着道。大少你怎麼不響了。可是因爲白蓮花不來動氣了嗎。實實在在他是睏了。大少你不相信。請你到我們這裏來看一看。程藕舲道。我也要睏了。你剛纔的話也不錯。天也冷了。我自己要保重身體。你這裏我不來了。嘉興老大道。不來嗎。那末明天請早點來叫罷。程藕舲道。明天再看罷。這一句話明明是表示不高興的一句話。說完了。不等嘉興老大回音。忙將聽筒掛上。搖了一搖。回鈴就此斷了。嘉興老大也自覺無趣。回到前房見白蓮花依然伏在沙發上。不肯抬起頭來。嘉興老大道。哭什麼些給我。不要哭。肚皮餓了。既然淘好了飯來。怎麼又不吃。糟塌白米也是罪過的。難道不怕天打嗎。小阿妹在旁做好做歹的又拉勸了一陣。白蓮花一賭氣立起來。對小阿妹道。我不吃了。我要睏了。說罷便往床上一躺。隨手拉了一條駱駝絨毯。沒頭沒臉的一蓋。臉向着裏床睡了。嘉興老大這府候吸著一根香烟。慢吞吞的道。小娘姨不要這般興大人。大人偏强大人說的話全是好話。大人比你要多吃幾年飯。大人眼睛當中看客人總要比你看得準。我替你看中的客人有一個待錯了你嗎。只要你向他們露一點口風。什麼東西第二天全買得來送你了。咸大人更不必說。你呢看中的客人。有什麼顏色給我們看。別人不必說。單是你最素喜歡這程藕舲。前天同半橫說豎說。催死催活。也不過只來做了半打花頭。同咸大人比比看誰好誰歹。

三言兩語　（鵑）

孝啊。潔啊。芝啊。蘭啊。不都是極好的字麼。但是被不好的人拾去做了名號。又簽在賄買國會議員的支票上。於是這幾個字不好了。孝是不孝之孝。潔是不潔之潔。芝是不靈的芝草。蘭是不香的蘭花。

誌謝　昨承包天白先生惠贈天白詩詞天白筆記各一冊。梅爲精湛。特此誌謝。

新式標點　桃花扇　出版了！

[illegible]

全書二厚冊　定價一元二角　特價七角二分　外埠寄費另加七分五厘

上海四馬路中　泰東圖書局　總代發行所

若欲除根非此不可　敬謝德醫楊玉階　濟生老白濁丸

[illegible]

心秘我家專治　留惟一製　假冒　身體虛弱　年久白濁　體虛白濁丸

[illegible]

德和製藥公司　程鳳生醫生秘製　內1366

古今第一　婦科降生丹

上海京都天寶齋●婦科種子仙丹●服後受胎極穩●如不信者有法可試

[illegible]

祖傳家藏妙法奇方與衆不同　天德堂　包治花柳　秘方

[illegible]

下疳腫爛　五淋白濁　魚口便毒　疥瘡癬癩　痔瘡漏瘡　小腸疝氣　楊梅瘋癬

[illegible]

上海京都天寶齋啓　1813

頂上國貨　大聯珠香煙

爲最高尚之國貨香烟。價廉物美。並世無雙。愛國者請購吸之。

中國南洋兄弟烟草公司

劍龕叢稿

本書係最新出版最有精彩之小說文藝雜誌內容有小說六篇艷體詩百餘首滑稽文數十首筆記詩話劇談等小品文字數百則皆極有價值極有趣味的筆墨羅係研究文藝的利器公餘消遣的良友更徵求序跋題詞及讀者對於本書的意見和批評揭曉後第一名准贈現洋一百元（詳細章程載於本書後頁）全書洋裝一厚冊定價每部實洋五角外埠函購郵費加一郵票通用初版存書無多欲購務請從速　本埠代售處

四馬路中市　世界書局

棋盤街五馬路南口　著易堂

棋盤街交通路口　民智書局

上海棋盤街五馬路　江左書林特設大廉價

陳列石印木板古今書籍逐日更換一五折起折止還有贈品書目另備函索即奉　C.B. 9210

感謝濟生藥房費伯英醫士兩種靈藥　調經白帶丸

[illegible]

德軒氏製兩種名藥　白濁丸　白帶丸　男女同胞咸稱神效

[illegible]

聯昌藥房　德啓　1494

京都天寶齋　嫩面玉容散

[illegible]

化痰順氣　立止咳嗽丸

[illegible]

1342

天蟾舞臺

新排新戲 客票暫停

特煩常春恒君新排著名大宋歷史好戲

▲今夜初次啓演

第八本 包公出世

狸貓換太子

大舞臺

新排連台宋朝歷史 機關佈景破天荒新戲

廿八夜初次新演

八本狸貓換太子

上海崔氏辨香廬大藥房

驗製半夏

咳由痰生痰消咳止故治咳必先治痰本廬驗製半夏爲治痰之聖藥發行垂廿載馳名遐邇有口皆碑無論種種咳症發時困頓床褥坐臥不寧服他種藥未效者服此無不立起沉疴近多假冒認明盒內辨眞券庶不致誤 大盒二元四角小盒一元二角

廣嗣金丹

按人身五臟惟腎爲本腎強則氣充精足使能生育若先天不足氣血不充以致陽萎精冷……每盒二元

氣急仙丹

普天下人皆知驗製哮喘氣急丹爲治氣急病之無上神藥不論老年氣急或少年氣哮痰哮皆足以治之二十年來患者服無不痊是足以證明其價值服後已見效驗不可間斷務使完全痊愈方可停藥因半途止服恐有復發也 大盒二元送止哮齊一貼 小盒一元

化痔仙丹

0120

小腸疝氣丸

1359

感謝程鳳生醫生愈我十年白濁

體虛白濁靈藥

德和

1375

百代公司又出新片了

譚富英 王 譚 王美玉

王連浦 連浦 小培 趙竹蓀 王愛玉 戴天聲

當日止痛止濁一盒即好

神效白濁丸

體虧白濁丸 滋陰補腎丸 橫痃立消散 珠黃下疳散

德法老藥房 製藥公司 秘製

惟我獨家

見煙自厭

謹防影戤

回春樓 品芳 藥老局

凡士林黃油膏

善治皮膚各症如刀傷火灼與碎裂疼痛等患功能奏效神速且使皮膚滋潤

購者請認明上列商標

庶不致悞並請注意此凡士林牌製品係美國紐約且士寶公司所製如無此商標與本公司之名義者均屬偽貨

此凡士林黃油膏分裝 小鐵盒 大玻璃瓶 小玻璃瓶 三種

各藥房及洋廣貨店均有出售

美國紐約且士寶公司監製

老晉隆洋行 獨家經理

謹防假冒

立止白濁丸

1341

一匣斷根

白帶

立止白帶丸

調經丸 經期腹痛丸

德法藥房

送

一笑散 寧咳散

溥愛醫藥社

婦科調經

種子

最效靈丹

名日婦科一索必姙丹

1325

上海 香港 鍊雲藥房啓

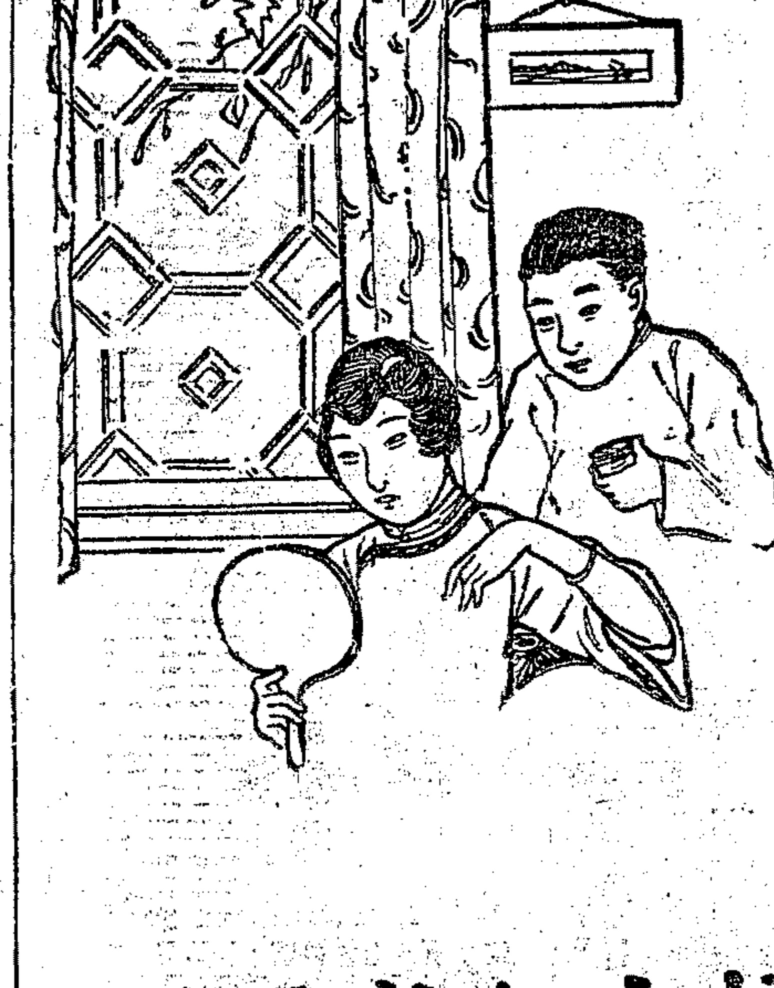

用棕欖玉容霜可使肌膚嬌嫩

玉容霜即棕欖霜

棕欖玉容霜裝於白磁罐內西人名之口無痕膏因其能透入肌膏不留絲毫油痕如再敷以香粉格外鮮艷

上海四川路十二號棕欖公司銷售

555

STATE EXPRESS

VIRGINIA CIGARETTES

每听大洋八角五分

三五牌香煙實為寰球最合衛生之香煙因此煙每枝俱用人工製造其材料則用最上等之佛及尼亞煙葉其色金黃且係由本廠專家在產煙之地當場提選是以製出之煙清潔無比

倫敦雅達煙公司製造

LONDON

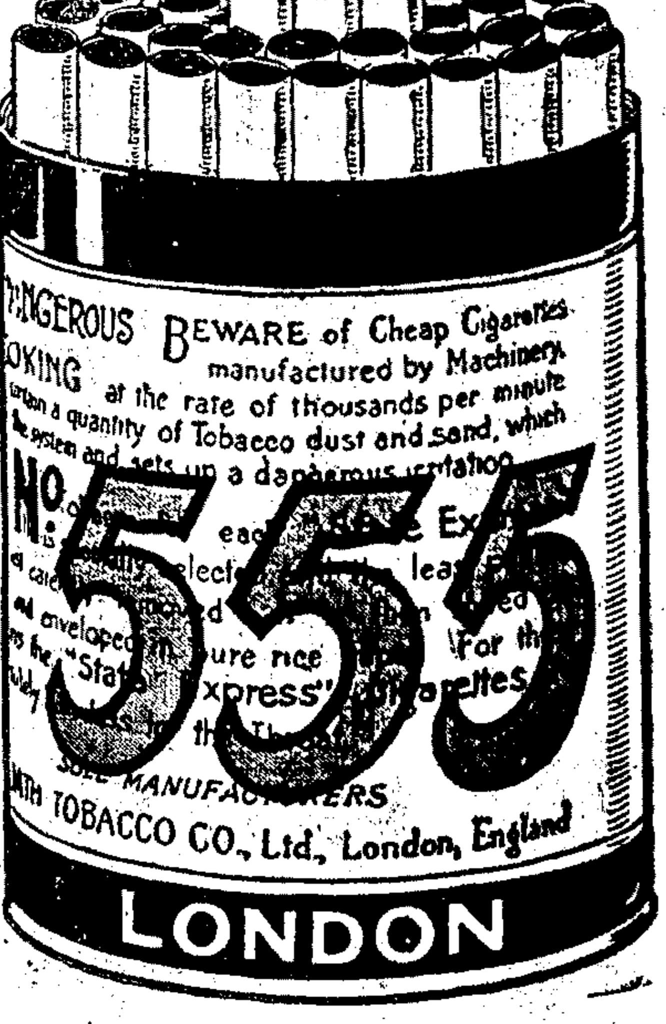

※國內要聞三※

廈門通信

(寓生)

▲臧黃果能合作 ▲漳泉即復開戰

秋霖病腹，一臥兼旬，此旬餘中閩南時局之變幻，蒼狗白雲，莫可究詰，今請簡述此旬日中之陳跡，繼詳近日之局勢，自駐漳粵軍，空城赴援潮惠，留守者僅黃大偉賴世璜及王獻臣部，佈防尚稱不敷，安足與言進攻，故以王獻臣之急欲拔廈，而路海軍為助，藉粵軍未去之聲勢，協力以謀，卒以東江危急，粵軍亟亟回援，汀漳地盤且棄之如遺，何有於廈島，海軍志在金錢，明知拔廈已亦無力據有，且兩楊(楊砥中楊樹莊)不和，互相掣肘，觀望不前，遂泊金門，黃大偉與臧致平間者之撮合，雖未實行合作，是役則未加入，王永泉振興泉，迴翔於直皖之間，對洛吳則致電告捷，對皖段，則稱援臧共拒粵陳，且與黃大偉相持於同安馬巷間，殊無利廈之決心，聲言職守僅在興泉，他非所問，於是攻廈者僅餘王獻軍，臨流望廈，徒呼荷荷，而聲威赫赫之海陸聯軍攻廈，其結果僅致一七十二小時作戰期間之𡙡的美談耳，與對臧軍頗露和意，昔之斷絕漳廈交通，封鎖廈門者，今亦允許恢復，並托臧致平前所任命之漳州道尹陳堯，斡旋和議，其意蓋欲綏臧軍之反攻漳州，以待回援粵軍之再來，並傳其對臧條件，為犧牲王獻臣，以王為李厚基死黨，臧所深惡，故以此為餌，惟臧以八千之衆，困於鷺門一島，雖廈民潔於粵軍之强暴，商會日以三千五百金為其維持軍食，獨特重負非廈民所能久任，即臧亦豈願跼蹐久困於死地者，故日來臧軍反攻之聲浪，甚囂塵上，蓋此際實臧軍恢復之絕好時機也，粵軍旣悉率回援，留守之黃大偉與臧軍合作，已有實現之可能，由孫段系要人出為撮合，其條件為負討賊第八軍，與黃合攻王永泉，即以興泉地盤，屬諸黃氏，黃允臧軍於廈島對岸之集美登陸，進攻汀漳，惟黃尚不欲遽叛窮存，且恐孫臧不踐約，受人之紿，遲遲未允，近由孫段系接出居覺生信用，光則皖系中之健者，據知內幕者云，居光抵廈之時，即臧黃合作之日，亦即漳泉戰事重開之際也，日來臧軍飭鄉保四處雇夫，恢復各種稅捐，加徵房捐，拍賣興倉，積極籌餉，即為反攻之準備，以目前形勢測之，苟臧黃合作實現，以汀漳之空虛如是，臧軍之恢復尚非難事，賴世璜以自身利益為標準，附孫附陳，均無不可，其部羸弱不耐戰，且多為林虎調赴潮惠，王獻臣自攻廈失敗，懊喪已極，部下又多携貳，亟欲遄返上杭，惟上杭閩又為周蔭人所據，此公欲燃李系之死灰，頗遭各方返感，今進退維谷，頗覺狼狽，故今後閩南之局面，須視臧黃之合作能否實現而定，惟興泉尚握於王永泉，雖民軍（舊討賊第八軍）環而伺泉城者數千人，屢挫不卹，大足為王軍肘腋之患，惟民軍派別紛歧，各蓄私有泉城，欲其為黃氏作嫁，恐非所甘，黃欲攻泉，非藉民軍之助不為攻，而欲民軍拋棄其私泉之心，亦匪易易，何雪竹對民軍感情尚佳，現正為黃疏通，一俟許卓然來廈，（許自小溪兵潰即匿民家，近有來廈消息）當可告成，黃之遷徊審顧，或亦以此，王永泉窺破個中關係，故對民軍急攻，傳孫傳芳周蔭人附皖段，將與臧黃共滅王氏，雖未能徵信，要之周對王之猜忌，則係實情，孫氏返，不願與王同城，促其赴泉，王拒之，可以覘孫王相忌之深矣，

臧軍既欲反攻，餉糈首要問題，惟於廈島一隅，而欲籌措鉅資，恐遭反響，於是利廈人之渴望自治也，以交還民政為餌，其交換條件，則為供給餉需，連日集美學校校長葉淵等倡議廈人自治，臧致平以保衛司令名義，率隊維持治安，餉糈廈人供給，臧氏滿口承認，蓋臧之躊躇者餉項耳，有人供給求之不獲，惟此鉅數之餉糈，籌之商家，則市場蕭條，曷克勝此，若由各資本家籌措，則自戰事開始，此輩藏身鼓浪嶼，置身世外桃源，幾不知廈人之在水火中，更何望其一破慳囊耶，故各方人士在鼓浪嶼黃廷元宅連開會議，雖臧氏迭派代表，聲稱如廈人肯先接收民政，渠即交出，決不過問，並列冊各機關之人員，及軍隊之人數願自收束，廈人終不敢承受，迄今尚無結果，臧氏經此一番做作，認廈人不願自治，伊不得不勉為維持，於是致力於籌餉，仿廣州例全市一次徵收二月房金也，煙酒印花也，拍賣鹽倉也，舉凡可以搜刮者，無微不至，廈人遂亦結舌不聞反響，然臧氏亦狡矣，

◉浙公團致北京外交團要電

▲請勿承認賄選總統

北京領袖公使並轉各國公使均鑒，曹錕為臨城刦案內應負縱匪責任之首魁，其罪害在田中玉之上，本會早有通電，主張嚴懲，嗣見其復嗾部下透刦黎氏，與臨匪行徑同出一轍，本會認京畿已成匪窟，又電申討，誓不與聞中國，今竟敢吸吾民之脂膏，購買猪仔議員，利用選舉之名，圖掩竊盜之跡，邵議員瑞彭業將曹黨邊守靖字潔珊者所手寫潔記之大有銀行五千元支票，在北京法院告發，並攝影寄登津滬各報，證據確鑿，無所逃刑，貴公使近在咫尺，諒已早有聞見，望勿再狃習慣，祇知向北京城內所稱公府者來往，不問所踞者之是盜非盜，以自辱其所負尊貴之使命，貴公使應為貴國僑商有所損害，向敝國交涉，如此次臨城刦案提出嚴重條件，敝國人民亦甚抱歉，惟貴公使對於所交涉之政府，既不問其眞僞，而貴國商人，又祇顧條件，祇顧利息，源源不絕貸與金錢，售與槍砲，直接助長敝國之內亂，間接自害貴國之僑商，敝國民人細究內亂之因，竊願貴公使亦急起而負其一部分之責任，近來喧傳曹錕盜押青島於日本某財閥，得款一千餘萬元，為賄買總統選舉之用，證諸賄選事實，諒非無因，青島懸案，為中日親善前途之梗大障礙，幸華府會議綵各友邦之仗義執言，始得雙方諒解，歸於親善，今若此諒亦非華府會議列席各友邦之所樂聞，並祈領袖公使向日本公使詰其虛實，昭告華會列席各國為盼，總之，敝國內亂，敝國自能戡定，貴公使既素抱不干涉敝國內政之旨，當於敝國內亂尚未戡定合法政府尚未成立期內，暫勿認北京城內盜匪所踞之處為政府，蓋貴公使如一認敝國人民所不承認之政府為政府，是即干涉敝國之內政也，此義甚淺，無待煩言，幸加察焉，浙江省教育會印，

◉浙當局簽定皖浙公約

日前浙紳商運動浙皖和平，要求兩省當道，仿江浙先例，訂立公約，日前浙紳商代表金百順祝紹箕陳其采在滬會同皖方代表呂陶王文藻等偕赴蚌埠，謁馬聯甲，馬氏當於二日簽字，浙代表金百順祝紹箕兩人即於四日晚先返，晉謁盧督辦張省長，報告在蚌情形，並將公約面遞，六日皖代表呂陶王文藻到杭，下午偕金祝兩人赴督署謁盧，暢談一小時，當訂翌日讌請皖浙代表，各代表乃興辭而出，金君等即邀王呂兩君及各紳商讌會於西湖聚豐園，討論一切，盡歡而散，七日午後五時，盧督辦張省長設筵招待各代表讌會，當提出皖浙和平公約，經盧張分別簽字，（公約內容大旨與江浙公約相似，）各代表極為滿意，表示謝忱，舉杯暢飲，談及時局，對於北京賄選告成，莫不憤懣，席散後，皖代表王呂兩人因急於轉告同鄉，定八日附杭滬車返滬，

◉杭州快信

▲賄選告成電前夜到浙後，昨(六日)午前，盧督即招張省長到署，籌商應付，午後四時在軍務廳又開會議，各師旅長司令官各參謀長及警務處長均列席，關防嚴密，晚間省署電達各機關各學校，孔子聖誕恐誤會慶祝曹錕當選，停止懸旌，

▲省教育會今日(七號)午前開評議會，決定通電各省區，否認曹錕當選，請表揚守正議員，懲戒賄選議員，並電公使團暫不承認曹錕為總統，將來如有非法訂約借款等情，概作無效，

▲時局緊張，省教育會推出代表李次九湯獻廷王卓夫徐鋤棱四人，加入浙江救國會，出席與議，共策進行，

▲此間各法團自得曹錕當選警電，已擬一律停止雙十慶祝，

▲嚴州旅杭同鄉方贊修胡炳旒等，魚電滬國會議員通訊處轉邵瑞彭君，此次將賄選證據向地檢廳告發，義聲所播，氣節凜然，何日到浙，同鄉等預備歡迎，希電示，

▲全國教聯會浙代表李傑在滬患耳疾，由福田醫院療治，舟車不便，今日省教育會改選，以會期急迫，（雙十節）已電雲南內務司禮制科科長杭人許寶庚就近代表出席，議案由該省招待慶松泉帶去，

※地方通信※

蘇州

▲水警法警緝獲盜匪 駐蘇水警第三區署，偵緝隊長劉錫珍等，前日在胥門外木瀆鎮，某茶室內，捕獲本年春間虎邱山下黃姓刀傷事主行刦案內之要犯，臭長勝一名，當日已帶蘇送區，解移吳縣地檢廳訊押，該隊長等，次日又在蘇城臨頓路曹胡徐巷口，敘鳳樓茶室內，緝獲同案羽黨周阿毛一名，即日亦已解送吳縣地檢廳訊押，並聞吳縣地檢廳長黃用中，以本年夏間，蘇屬蒋人橋鄉，農民陳姓盜刦一案，月前僅由水警，捕獲該案盜犯沈愛生一名，解廳訊押在案，查該案餘盜甚多，除沈外，至今無一弋獲，近日訪悉該案餘匪，匿跡蘇鄉太湖濱各鎮，聚賭抽頭，前日派遣法警，鄭鎮沅黃錦鴻等，喬裝秘密出發查緝該案餘匪，刻悉鄭黃二犯法警，前日已在蒋人橋鄉附近濱臨太湖之金墅鎮，某農民家，緝獲該案要犯，沈阿鳳徐關通二名，該法警等，次日已解棹返蘇，將二盜匪解廳訊押矣，

▲高審廳更動承審員 江蘇高審廳昨日牌示，調任徐陸榮黎東台縣承審員，楊勁晉興化縣承審員，派齊霖署崇明縣承審員，除令縣外，特此牌示，

▲師船開赴平望之推測 水警第三區宋區長，會將所轄之分駐蘇州常州吳江崑山之四大隊中，挑選槍船十二隻，駛集胥門外接官廳(今改為水巡隊)碼頭，現已命令各艘開往平望，聽候丁隊長指揮，或謂近來時局欠佳，當有作用，或謂該處本江浙交界之區，港汊紛岐，行旅船舶，往來頻繁，挑選師船，藉資保護耳，

▲律師公會開會紀 吳縣律師公會上次開秋季大會，及選舉職員，因不足法數，改期昨日續開，下午一時吳縣地檢廳派檢察官吳式璧到會監視，迨鐘鳴四時，到會會員僅五十二人，仍不足數，檢察官告別返廳，由會長錢崇固振鈴開會，聲明原因，全體贊成俟來年春季再行會議，一致表決，吳承圭會員請議撰狀蓋章案，旋由會長宣示改交下次評議會提議，又新入會之會員李祖虞曾充大理院庭長，辭職後會赴歐美游歷，錢會長請其演說關於各國對於法律之手續，即由李君略述一遍，嗣由會長報告散會，時已六時餘矣，

松江

▲雙十慶祝籌備會 六日晚七時，松江各界雙十慶祝會，假長啓女子中學開第二次籌備會，到會者周錫埏等二十二人，朱季恂主席，先由各代表報告接洽各團體情形，大概已定加入者有小學校長聯合會等十二團體，旋議慶祝與賄選示威問題，表決本會仍以慶祝為主，惟為祛除誤會起見，應於提燈會前導，用大燈二盞，書明宗旨，表示並非慶祝曹錕竊位之意，次議水木作要求出祖燈問題，表決拒絕，次又議決(甲)提燈會路由，晚間齊集公共體育場出發，過普照寺橋往東，進察院街，出府頭門西行，一直大街出城，至塔橋望經學校休息，再至大倉橋，由原路折回，如不願至大倉橋者，可到望經學校後，先行回轉，(乙)日間慶祝及追祭先烈式，祭品決用鮮花瓜果，(秩序略)(丙)經費，由救國同志會樂恩會德會暫時墊用，(丁)職員，(省略)散會時已九點半鐘矣，

▲西市侯振昌被竊案 西外大倉橋河南倉北門口侯振昌線號，於五號夜間，被賊挖去墻洞門閂入內，竊去絲綫銀錢等物，約值三百餘金，現該店主侯鼎恒，已報請三區及總局，請求緝究，

▲救國同志會電責賄選 松江救國同志會七日代電云，全國各公團公鑒，曹錕為帝制餘孽，軍閥罪魁，竟敢賄買廉恥喪盡人格全無之議員，以演出中外古今未有之怪劇，貿然登位，此而不誅，國法何在，務望全國國民共起申討，必將曹錕及一般無恥議員，一并置諸重典，全國幸甚，松江救國同志會虞，

▲縣教育會職員常會紀 七日上午，松江縣教育會開職員常會，會長張芝主席，先議推舉滬海道屬縣教育會聯合會出席代表，決議推定朱萃王希祚懷其德錢光建柏天一張芝楊荊烈，并決議提出議案五件，㊀撤銷重檢案，㊁初級中學前期師範，應請教廳劃歸縣辦案，㊂組織全省縣教育會聯合會案，(以上三件以松江縣教育會名義提出)㊃請省署教廳設置分科縣指導員案，㊄教育行政人員抵校視察，對於主要學科遇有缺點時，應有一次模範教授，使校長教員得以觀摩，藉資改進案，(以上兩件由松江縣教育會員錢光建等提出)先行函送寶山縣教育會，以便開會時交議，次議縣視學倪宗伊來函，請陳念慈代表出席，聲明登載省教育會年鑑事，決議據陳代表報告，所登年鑑情形，字句間失於檢點，容或有之，甘心破壞，則未盡然云云，本會認為既非故意誣衊，似可不再深究，議畢，接開小學教員研究會，仍由張芝主席，首議王會員志尙委到擬定之理算展覽會徵集成績標準一紙，交付審查案，決議即將王君所擬理算標準，印發各校，限本月底連同國語常識兩科成績，送交本會，次議孫會員伯龍交到前期新制小學算術教材分配案，決議請錢禾耕王志尙審查後，登載本會雜誌，

▲第二女高小校舍落成紀念 楓涇松江縣立第二女子高級小學校，現值新建校舍落成，定於雙十節開校舍落成紀念運動會，刻正從事佈置，並柬請各界參觀，

▲全大當竊案已破 松江西門外全大典當，於前晚被竊銀飾二百餘件，經警所檢查吳幹卿長勝線絨傘，旋於六日晚在長橋南小飯館內弋獲是案竊犯陳雨樓一名，並在其身畔及嚴家墳荒塚等處搜獲贓物全部，立即解送警所，傳同該典經理錢榮捷到所認領，稱確係原贓，完全無缺，業已交給具領，竊賊則解縣懲辦矣，

▲教育局開董事會 松江縣教育局，於七日開董事臨時會，到朱世璉倪宗伊楊文鳴耿葆煃謝葆鈞等五人，謝葆鈞主席，㊀審查預算報告案，議決照審查報告，由教育局局長呈報官廳，㊁教育局董事會保管財產方法案，議決保管方法十二條全部通過，由教育局長轉呈官廳，㊂互選保管董事案，議決即日互選，由謝葆鈞得三票當選，㊃定預算單位案，議決預算以元為單位，其有小數差者，採用四捨五進法，將來由決算時核實編列，㊄改訂補充師範實業學生辦法案，議決補助師範實業生辦法各八條，飭教育局長照案執行，

寶山

▲師範學生組織通俗教育股 寶山縣立師範學校，近由三年級學生發起，組織通俗教育股，實施通俗教育，以促進社會文化練習社會服務為宗旨，內分出版宣講兩部，出版部之出版物，定名為通俗叢話，於城內通衢處設有通俗叢話板三處，逐週張貼，遇有機會時(如各種紀念日及地方上賽會演劇等日)另印臨時刊，由宣講部宣講時分送公衆，聞本屆雙十節舉行慶祝會時，已印成臨時刊數百份分送，

金山

▲救火會歡迎受傷醫愈會員回朱 上月中朱涇東市顧姓家失火，鳳翔里救火會會員陸紹康，奮勇上前撲救，誤被撓鉤戳穿手掌，血流不止，痛極倒地，當晚即由火主雇舟送往上海醫院醫治，現聞醫愈回來，各里救火會因陸會員見義勇為，殊堪欽敬，特於本月六日下午三時假城隍廟開歡迎大會，並請本地紳商演說，以昭激勸，

南通

▲關莊布市結束 通海關莊布市，近因天氣漸冷，北地將告停運，爰將秋風盤先行結束，估計本年銷數，不足十萬包，與去歲情形相彷，嗣後須俟頂淋及財神盤開出，方有交易，直至明春解凍時，始能運貨赴營，

▲紗業公會成立先聲 南通紗業商人，前為整頓市面聯絡感情起見，曾發起組織紗業公會，茲因籌備手續，已經竣事，特定夏曆九月初三日下午二時，就通崇海泰總商會內，舉行成立會，並選舉會董，討論進行事宜，

常熟

▲水利研究會常會紀 前日(五日)下午二時，水利研究會開常會，到丁芝孫等二十八人，當推丁主任主席，㊀通過水利研究會十一年度決算册，十二年度預算表，水利工程局十一年度經常費決算册，㊁議水利工程局測量部，購置消耗決算册，測量新沙收支決算册，經常決算册，水利工程局十二年度經常預算，王鐵珊起立，主張一律交付審查，當由主席推出蔣韶九王采南曹養純黃讓齋張隱南等五人，(中略有爭執)均一一通過，後討論該局預算時，蔣韶九謂，應請該局將十二年度事業計劃，報告各員研究，主席允即函知該局，擬具計劃，連同報告書送會研究，㊂議濬茆工程事務所清册，決定器具什物，由水利局保管，機器由水利局出租，排庫減價變賣，呈報册式須留意造報，㊃議黃國昌等請議修正奚浦開濬經費案，決定俟實行開浚三丈浦西洋涇時，再行疏籌劃，議畢，遂散會，

▲一區組織聯合運動會先聲 本邑第一區教育會，前日開會，議定地方紀念日，(即陽曆十一月八號)開區內各初級小學校聯合運動會，業由該會長季夢九，呈縣批，候令該區教育委員會同着手籌備覆署核奪云云，想

鎮江

屆時必有一番盛況也，

▲銀行追欵案判決 上海商業儲蓄銀行在丹徒地方審判廳，控追殷玉如欠欵一案，曾誌本報，茲經審廳判決，着被告殷玉如給付原告洋七千零十四元，如殷玉如無力給付，着被告焦樂山代為清償，訴訟費，由被告人平均負擔，

▲請免追舊欠忙漕不准 丹徒縣鄉董朱呂松等，具呈省署，請免追舊欠忙漕，並挽留施委，茲奉省批，查該縣歷年忙漕，積欠甚鉅，當茲厲庫支絀，固有正稅，詎容滯納，據呈理由，殊不充足，該民等身為鄉董，即應剴勸人民，早日清繳，各安生業，至清理田賦施委員，歷據呈請因病辭職，業經由廳遴委王沛接充，仰即知照，

揚州

▲聯合會議事紀 揚州四校聯合運動會董事職員，昨(五日)假同春茶社開會，討論進行事宜，當場選舉韓紹傑為名譽會長，鹿彩文黃天如為正副會長，張峻卿充書記兼會計，嗣又決定十月二十二日至二十四日，為本季籃球比賽時期，仍假公共體育場舉行，公推鹿彩文沈屏周陳厚卿張時寅鈍君杜召棠黃天如，分任評判，第一日商中漢師，第二日商師漢中，第三日師中商漢，繼提議四校董事組織排球隊一隊，與四校學生輪流比賽，以資提倡，並悉前項進行，以新董事未經校長任命，須待新董事追認，方為有效，

▲籌振會開會紀 江都縣商會道院警務研究會等發起之籌振日災會，昨日(五日)下午假商會集議，維時與會者祇三十餘人，公同決定會名為江都濟助日災籌振會，會所附設於商會內，推定徐庶侯劉曉齋丁乃揚齊惠庵曹元鼎黃振魁六人為名譽幹事，鍾咏暉楊佳如楊繩武等六十人為幹事，季維周夏敬之等任庶務，訂於八日報告官廳成立，

清江

▲縣議事會紀事 三日淮陰縣議事會開會，出席議員二十三人，議決事項如下，(一)議決否認增加教育畝捐案，此案由淮陰教育局長趙增祐交議，當有議員崔達夫等提起反對，謂趙局長既欲增加畝捐，每畝二十文，留為教育經費之用，此事不難通過，但有先決問題，可供研究，即請趙局長先從本邑各處學田加租入手，如能行之有效，四鄉畝捐，自當順流而下，否則該管範圍內之學田，尚不能加租，則四鄉農民，焉有情願加捐之理，言至此，衆遂齊起反對，不予通過，(二)議決裁撤選舉籌備事務所案，謂該事務所設置縣署內，主任裔伯瑋本不在所辦事，等於虛設，結果決將該事務所裁撤，或不發給主任夫馬，衆一致贊成，(三)議決令後無論何人，不得挪用豐濟倉欵案，此案討論終結，一致主張從目前起，勒石永禁，

高郵

▲私逃案之庭訊 高寶聯防第四排排長吳炳章，查獲界首河灣潘家飯店，見有往客男女二人，盤詰言詞各異，問其姓名，男名楊恒瑞，女係史余氏，搜有竹箱一隻，內儲屍骨，詢有姦拐嫌疑，昨(三號)日解縣，當晚汪承審開庭，訊據楊恒瑞，供二十二歲，清江楊庄人，因父在揚州身死，埋葬多年，本月十二日到揚拾骨，住於田家巷二权楊雲祥家，認識鄰居史余氏，一再要跟我走，史余氏供稱十六歲，海州人，因隨父母逃荒到揚州，住田家巷，母故，父要我嫁王氏，凌虐打罵，配鄰史明山為妻，去年完婚，時被打罵，意欲變賣，與楊認識，情願跟他同家過活云云，庭諭二人既屬私逃，且帶有尸骨一具，應先行收押，候調查再奪，

嘉興

▲縣會召集二次臨時會 嘉興縣會於第一次開臨時會時，適值天氣酷熱，故僅選定正副議長及參佐各員，關議案件甚少，旋即期滿閉會，現縣署以各種重要案件，亟待議決施行，聞已定於十五日召集十二年第二次臨時會，不日即將填發通告矣，

▲籌欵救濟日災 日本此次地震，我國人士，多籌欵振濟，以盡救災恤鄰之義，茲悉嘉興縣公署，亦於前日將籌募賑濟日災捐冊，分送各機關各團體，令其解囊慨助，如有成數，即行解繳匯省，現各界人士已分頭勸募矣，

徐州

▲學潮尙未解決 銅山縣立各學校全體罷課，已經多日，縣署於三日召集教育董事會，討論辦法，出席董事為鄭於恕張明新張翊廷等四人，議決以公田欠租償還舊欠，加征四厘畝捐以充將來教費，但四厘畝捐須俟農會承認，農會長張壽臣未在城內，承認與否，尚不可定，今日(五日)縣立學校聯合會開會，僉謂董事會議決兩案，不惟欠租一時難以收齊，舊欠萬難償清，即所指維持將來教費之四厘畝捐，亦恐不住，況農會同意與否，尙在未定，非達目的，斷不復課，又議決各校各請出學生家族，結合團體，以作後盾，縣立第一高小之學生家族，已推祁慶墉等六人為代表，擬日內謁見當局，要求速定完善辦法，俾得早日復課，

興化

▲城區小學教員罷課 興化教育局長，自石某不就，某經人反對後，教育廳復於日前委任徐保和為局長，城區教員，起而反對，於本月二日徐就職時，聯合全城教員，除乙商女高小外，一律辭職罷課，并備文教廳控告，直至五日，風潮尚未了結，聞饒知事已電教育廳請派員來縣，切實處理矣，

※來函※

◉川沙農場來函

頃閱貴報地方通信欄內載川沙農場，將於雙十節開棉作展覽會，此係傳聞之誤，該場係定十月廿二號開展覽會，誠恐傳聞失實，致勞參觀者跋涉，特此更正，川沙農場季子峯，

漢口鴻彰永綢緞呢絨洋貨局擇于八月二十四日正式開幕
新號英租界一碼頭 電話三〇八五
老號黃陂正街 電話二八五九

上海銀樓新同行昨日行情
上字烚赤飾金 兌出四十八元半 收進四十七元
鳳祥和 永和 周萬成 老慶華 義和仁記 德和仁記 新寶興 祥和恆記 源康德記 老寶興 文記 樂祥雲 於蘇泰 萬興 聚興正記 新慶華 [illegible]

上海望平街口 永豐餘金鋪
眞足赤飾金 (售出)四十九元 (收進)四十八元
本號發兌加烚眞字足赤條鋌首飾成色之高，早已有口皆碑，[illegible]

蘇州上海分申 上海恒孚銀樓
本樓創設姑蘇歷今百有餘年，庚申緒亂遷於上海，[illegible]
昨日上字足赤出售每兩五十元 十足紋銀出售每兩一元六角
古法加烚上字足赤 總號在元妙觀東

上海銀樓大同行
昨日售出 天字烚赤每兩四十九元五角 十足紋銀每兩一元六角五分

疏忽之結果

疼痛可怕之皮膚病則必有起始凡欲防止此可怕之皮膚病請用第威德松香膏一經敷用即能舒緩病苦增健皮膚此膏每小盒六角大盒一元五角各處藥房均有出售或向上海四川路三十一號郵政信箱九四五號英商第威德製藥公司購買

第威德松香膏

台灣維斯博良 律師公館啓事
[illegible]

小腸疝氣丸獨一良方
[illegible] 上海三馬路大舞臺對面 香港鍊雲藥房

上海法大馬路大自鳴鐘西首 電話中央四九五〇
義記洋貨號 八月念七日起大減價三十天
泰西花洋 [illegible]

南無阿彌陀佛 百遍當能超生三界積無量福德 三尼弟子請願

閱報諸君閱報至此請合掌誦念

常識

▲投稿規則

（一）投稿本增刊者其材料除衛生經濟道德法制四項外增教育科學娛樂宗教市政家政雜錄問答八項其關涉攻訐個人者恕不登載
（二）投稿者篇末須書明姓名暨詳細地址並黏一名片每句讀自加單圈若篇幅過長及繕寫潦草字跡不易辨認者佳構亦從割愛
（三）登載之稿酌定甲乙兩種報酬甲種二元乙種一元其願取酬者投稿時須署名蓋章於標題下（但署名蓋章以不願取酬論）如登載一月後無人指摘其轉錄他稿者至陽月四日（陽曆）即可向本館取酬其領酬時之署名蓋章須與投稿時同
（四）問答一項專為答問本增刊諸君實有疑義精便討論起見當擇要登載恕不給酬
（五）投稿者如不願取酬或不願將所署之名發表者請於原稿註明附函恕不作答
（六）投稿登載與本增刊得酌量增刪其字句
（七）投稿不登載者恕不檢還

＊常談＊

◉職業之定義　覺

一國之中有有職而無業者決無有業而無職者例如教育及農工商業也而既以教育為業以農為業以工為業以商為業則必有或教育或農或工或商之職務職與業固不能離而為二也若夫總統國務員及其他文武官吏與國會議員及省縣市鄉議員等職也非業也今有人曰我以總統為業國務員為業文武官吏為業國會議員或省縣市鄉等議員為業則聞之者必啞然失笑今普通之所謂職業者謂其有業必有職蓋不啻指本業之本職言而國家之公職不與焉乎民政治凡任國家之公職者皆當為有職業之人即其本職不離乎本業之人也以此等人任公職則退而可復其本業之本職自不至以政治為繁窩而異於今日無業游民之政治矣

＊衛生＊

◉血壓與健康　鳳

身體中血之壓力簡稱之為血壓可用汞或彈簧之壓力測量之測量之器名為血壓計可察出心縮壓心張壓與脈壓而用密立米突記載其高下也尋常人之心縮壓乃一一〇至一四五密立米突心張壓自七五至一〇〇密立米突脈壓約二五至五〇密立米突血壓過高為血管變硬或腎臟發炎所致但便閉感情激刺灶心傳染（如蛀牙扁桃腺炎等）菸酒過度亦可致之其餘如妊孕期內之血中毒症痛風病心臟擴張大動脈擴張尿中毒腎臟炎肝硬變糖尿病等等均可使血壓高升也血壓過低乃心臟虛弱小血管擴張所致餘如熱浴多飲熱水失血黃疸肥胖心室口狹窄睡眠病過熱症粟迭生氏症等等亦有血壓之降低現狀人體血壓之高低可表示臟腑之態度以及健康與否猶地球上氣壓之升降為預測晴雨之一助也

◉嬰兒提早種痘之必要　孝仁

嬰兒出世之後最為重要者惟種痘一事往往父母反輕忽視之一再延宕甚至一二年後尚未施種卒至傳染天花而罹於非命者亦屬不少查西國醫於天花症之傳染可怖嬰兒生下在一月以內即播種牛痘倘使不出者應即覆種一齡至二齡內非種一二次不可此後或隔三年後覆種一次及至成丁以後再種故無傳染天花症之危險此則提早預防之故也余友周君頃從皖北來述及今夏該處亢旱日久因之斯時發見天花症危險可怖一時不及補救嬰兒遭此天亡者不在少數聞之殊為可憫吾國數十年前之舊習慣嬰兒種痘一事以鼻苗引種為父母者苦其手續之繁遂致因循延宕須俟嬰兒年齡稍長然後播種近今歐美輸入播種牛痘之法簡便易行不按時令不限年齡嬰兒初生匝月以內即可播種可謂免除痘疫最方便之法矣吾願世之為父母者對於嬰兒切勿忽於種痘而蹈入天花之險境也（乙種酬）

＊經濟＊

◉雙十節可省的費用　子棣

十月十日是民國成立的紀念日這是誰也都曉得的每年逢到那一天各機關各公團以及各學校都是放假休息並且有種種特別的舉動什麼游行會啊提燈會啊慶祝會啊他們的宗旨無非為着愛國起見那是一種很可以欽佩的表示然而結果總是犧牲了多少金錢卻沒有收到十分的效果所以我說這是一種無謂的慶祝因為愛國宜出於真心不必做在面子上的如果我們肯把我們願意化掉在燈籠和蠟燭上的錢移到一個賑濟會或是一個儲金會裏去那麼我想我們所得的效果或者比較要大一些咧（乙種酬）

＊道德＊

◉凌君之婚姻談　山甫

近年一班青年盡談戀愛自由婚姻自由者有若狂風怒濤萬馬奔馳之概且具有非達其目的不止之勢其結果有父母已代定之婚姻未娶而退婚者有舊式結婚後別有戀愛因而離婚者甚至有自由結婚而中途離異者凡此種種不勝枚舉嗟夫自由自由吾不知天下人為汝誤了多少也茲邁凌君事吾友凌君今歲夏新自英留學歸來暢談之下因詢凌君對於其父母已代定之婚姻意見如何（凌君已定舊式家庭梁氏女為妻）凌君答曰「舊式家庭女子雖未入學校受教育其容貌之善惡性情之溫良否雖未親見不得而知然余決不能因此疑點而離退婚姻蓋此等女子生在舊式家庭深鋼閨中不能受良好之教育已為不幸若男子因其不幸而並棄之惟有死路一條耳且彼女子即為將來小國民之母亦我中國一同胞也吾輩稍有智識之男子若不愛之救之教之使成良母則是不愛其同胞不救其國也不愛其同胞而徒言救國謂之不智棄此等可憐之女子而不顧可謂不仁不仁不智何以為人」余聞凌君之言喜甚故特表而出之又深望凡已由父母代定婚姻者從智仁方面着想則此種可憐之女子庶得其所矣（乙種酬）

＊科學＊

◉細胞淺說　菊遊

無論動物植物悉由數萬乃至數百兆之細胞Cell所集成人亦為動物之一故關於細胞之常識不可不具

（一）細胞之歷史　自千六百年德人琴生Janssen發明顯微鏡漸有擴大各種物質之試驗迄千六百六十五年黑克Robert Hooke以木栓在顯微鏡下檢之發見許多六角形之組織彼乃名其曰細胞故首先發見細胞者乃黑克也惟彼所見者乃細胞之壁非真正之細胞迨後一千八百三十八年至一千八百三十九年間德人許來鈍Schleiden研究植物確知植物由細胞之單位而成許王Schwann研究動物知動物亦由細胞之單位集成

（二）細胞之構造　組成細胞之物質約有三種

㈠原形質Protoplasm係半流動體乃生命所屬之處其化學成分甚複雜約由炭氫氧氮硫磷諸原素化合而成與蛋白質極相似惟能感應外界之刺激且能活動故與蛋白質逈為區別

㈡核Nucleus係在原形質中央之塊狀體亦能活動一細胞中之核數無定約一個至三個組成核之物質為核膜Nuclear membrane核液Nuclearsap仁（小核）Nucleolus 核絲Linin 染色質Chromatin等

㈢細胞膜Cell-wall由原形質分泌而成為圍原形質及核之膜軟骨細胞之細胞膜甚厚在神經細胞則甚薄血球則並無細胞膜

（三）核與原形質之關係　核與原形質在細胞中皆甚重要惟比較言之核最重要因細胞無核即不能生活且核內含有最重要之遺傳質Hereditary substance也更有進者核與原形質之關係至密原形質無核不能生活核離原形質亦不克自存

（四）細胞之大小　細胞之大小變化甚鉅有直徑不逾〇．〇〇三耗Millimeter者郊之為細胞已無廝疑而其直徑有過數英寸者通常動物之細胞大約變化於〇．〇〇八至〇．〇一耗之間

（五）人體之細胞數　據專家檢查報告初生小孩子約有二十六兆五千億之細胞成人則有四千兆之細胞云

（六）細胞之種類　普通之細胞可分為下列九種㈠扁平細胞Epithelial cell ㈡軟骨細胞Cartilage cell ㈢硬骨細胞Bone cell ㈣結締組織Connective tissue ㈤肌內組織Muscular tissu ㈥腺細胞Glandular cell ㈦血液Blood ㈧神經細胞Nervous cell ㈨脂肪細胞Fatty cell（乙種酬）

＊教育＊

◉補救妻之失學之我見　世逵

近來社會上有許多受至新教育的青年往往對於舊時父母所聘定未受教育之未婚妻或已婚妻表示不屑與偶之意每以進背發理之學勸求達其解約離婚之目的蓋以為此等失學女子智識閉塞腦筋陳舊斷難同居殊不知若輩失學原因或為父母思想所誤或限於風尚習慣或者其他無從求學並非自甘失學者為多為男子者既與有婚姻之預約正當憐而為之補救若但求不與我偶便算乾淨試問彼輩既不堪與受過教育者為偶則惟有偶同樣失學之流如是雙方識見俱閉於其將來子女之教育未必注意是乃為社會增加許多失學之人已耳補救女子失學在求婚者自以要求彼方父母送入學校已婚者由此方送入學校為正辦然往往因㈠彼方父母思想迂腐㈡此方父母不願其媳入學㈢經濟不裕㈣已逾婚嫁年齡㈤年事長大無相當學校㈥家事及已有子女諸問題難期求學鄙見以為教育原無止境非得入學多年仍難得完全教育故莫若婚娶之後即藉夫或家族之力於最短時期內施以極簡要而合實用之基本教育但求其㈠適合通常家庭之需要㈡有自行吸收習通教育智識之能力歸人各有一度之經驗茲約定其分量如下

㈠請認二十餘字以上至二百數十字之語體或淺近文體文字六百節須含有通用生字二千五百至三千個之譜所有普通科學及社會上智識約略歸納於其中此等適用之書籍現尚未聞有人編著儘可任取學校課本或其他書籍上適當程度之文字隨意酌餘教授

㈡每日彩寫或臨寫大楷三四十字如已略知筆據之組織即令被寫每日所讀文字

㈢既習以上功課三分之二即令看讀淺近通報雜誌而隨時指解之並令練習檢查字典辭典

㈣既習以上功課四分之三即令學作粗淺書信並作日記

㈤習珠算加減乘除須明其理並能應用

按十五六歲至二十餘歲之婦女其記憶力及覺悟力總較幼孩勝一二倍以上五種基礎大抵每日利用二三小時之餘閒於一年內即可完畢斷不致因此而廢業及家務時間此後隨時閱看淺近有益之書報作每日記事及家庭書札更時時為之講解指改則三數年後所造益深可無疑焉

以上意旨半由鄙人實驗半參理想自信此等補救方法簡切易行海內青年如有同此情形者倘望一試行之幸甚幸甚（乙種酬）

閱報諸君先覩為快　工商新聞　第廿三期連雙十節增刊計十張九日出版

本報自聘請王鈍根先生為總撰述以來海內文豪紛投珠玉美不勝收每期銷數驟增五千餘份直接定閱尤多　本報為酬答諸君盛意起見特于雙十節增刊十張（於九日出版俾閱者先覩為快）內容除刊載工商專論評述及銅版插圖外特將諸名家著作摘錄目錄如左

插畫
太平洋商務會議中國代表團攝影
太平洋商務會開幕攝影
今後之新希望……何漢光
最高……文麟
華垂師十二歲做生日……箇凡
願同胞如此去奮鬥……漢光
頌詞一　上海總商會商品陳列所
頌詞二　中華全國工商協會
頌詞三　中華國貨維持會
頌詞四　工商友誼會
頌詞五　王漢強
飯店過去之時代……鈍根
工商與國慶……畢雲程
（工商界宜合組補助機關）……馬樹周
廣告之要素……希陶
商情循環之原理……曾立瀛
女子在工商界任職譚……張儷娟女士
工商新聞之責任……冷冷
勞工感言……C H
為熱業紗廠者進一言……白沙淚痕
論我國布廠業之狀況……繆蕙呆
湖北茶業之近況……白俊英
雙十節吾工商所當紀念者……鈍根
工商新聞與工商之關係……耕廬
我對於工商新聞之希望……冷蓉龕
工商界應有之覺悟……頑鐵
工商新聞之與雙十節……楊宗凱
我國此後之工商希望……王憲熙
工廠中應注意之設備……謝治民
（日本震災後之銀行制研究）……久遠
廣告家……天白
銀行實務……容龕
最新窗飾術……朱武叔
余之國慶觀……陳覺是
詩（三絕）……天處我生
國慶的真義……周瘦鵑
（報紙求名氣大的秘術）……江紅蕉
秋夜寄懷……周拜花
詩詞選……江仲子
北游雜詩……王薇子
蝶廬詩選……蝶廬
（窺古井重波記有感於心漫成長句）……江仲子
古井重波記……醉紅
國慶旅譜……逸民
國慶感言……聽雪
國慶的想……常覺
國慶日：賭……鷲湖瘦竹
國慶旅感……童心園
古的雙十節……塵生
雙料十字架……塵生
雙十節的吾見……木訥
國恥紀念與雙節節……秋鳳
今年國慶中華舞台……呆人
雙十節記……瞽丐
誰之過歟……冷蓉龕
寄生蟲……盧夢殊
一個神秘的女學生……李允臣
郭秋英……醉紅軒主
春申怪影錄……嬰郎
復辟瑣記……鷲湖瘦竹
霎靄修館隨筆……金劍芬
風月主人叢話……獎齋
呀呀唔的日記……泥上雪生
喫飯隨感錄……醉憨
世外偶拾……心園
詩……戴樂蓀
從前的日記……羅邕
一嘲醉酒歌……黨心園

尚有獨鶴禹鐘等諸大文豪惠稿較遲不及排入容於下期續布本期多印外埠要閱本報請函附郵三分當即寄贈本埠各賣報人均有出售每份五銅元定閱者不加以表優待

定閱價目全年一元連郵費在內

▲上海望平街口福州路太和坊五四一號
工商新聞報社發行
乙B 9198

內消瘰癧丸
專治頸項結核瘰癧痰串
德和程鳳生醫生製
（丙1293）

美賽洋行
紐約之唯一大百貨店
特宣布開辦一進貨莊

R. H. Macy & Co Inc.
25 JINKEE ROAD
專收買各種絲貨花邊毯氈骨董舊瓷新絲葛女裏衣等物
仁記路廿五號
美賽洋行特白

療肺聖藥止咳無雙
橘紅貝母半夏露
杏濟堂

衛生新教本　第二冊
第九課　清血

語云。血液一清。百病不生。信然。夫人身之血脈。猶江河也。江河淤塞。則水溢橫流。血液不清。則疾病叢生。皮膚瘡疥。其病之發於外者也。宜服清血片。即能常保吾人之健康。清血解毒。除一切濕毒。
總發行所上海南京路親仁里口
粹華製藥廠發行
各埠大藥房均有分銷

VIROL THE HEALER
偉羅補汁治病效驗
英京倫敦偉羅有限公司啟
英國各大醫院多用此汁治疾病凡男婦孩兒患虛弱症者服之莫不有效治好病者無數小兒骨骼不健身體瘦弱不思飲食可服偉羅汁其功能使枯瘦兒童漸轉為強壯肥美之孩此汁救好無數生命男女患肺癆與血脈不調和於過身等症服之即愈斯物誠為養命之品身體不爽健之人均宜服之茲數以外更能醫治肌肉創瘦症癆病軟節症乏血病與胃滯痢疾等症較魚肝油治病功效服之不斷力真大倫恆不之延年益壽紳商賜顧者能蒙童兒開盒如明認請真標為牌
小兒開盒
偉羅商記

備案註冊純陽商標
上海縣沈知事告示
核准頸項結核
瘰癧
立消瘰癧丸
德法藥房
（丙1392）

華俄道勝銀行

天蟾舞台八月廿八夜戲（價目）
花樓一元　特包八角　優廳一元　官廳八角　頭廳四角　三層花樓　一百四十　五十　三層特等　三角　二百十　頭等　二十　九十　電話中央三〇二七

新排新戲　初次啓演

八本　包公出世

狸貓換太子

諸君早臨　客票暫停

北西藏路　閘北路口　春華舞台八月念八夜戲（減價注意）
特廂　特廳　五角　頭廂　頭廳　三角　二廂　二廳　二角　電話北二九五六號

贈出客券　周聞天　王月舫　王清鳳　葉鳳　秋艷牡丹　韓長潞　劉寶雙　馮玉奎　琴志
小三子　麻子　李俊　趙鴻慶　人　特別　張銘武　挽留　薛蘭芬
臨別紀念特別挽留　安舒元　一律暫停
雙鬧搖樹　梵王宮　安州珠鳳　古城會　九義十八俠　瓊林宴　問樵鬧府　打棍出箱

大世界乾坤大劇場念八日夜戲目（價目）
日戲　二樓上角　一樓下角　夜戲　三月樓角　二包廂角　三正等頭廳角　一正等二廳角

日戲：金臣　王芳玉　武雙金史　喜林　陳彩鳳　瀟善湘　侯雲瑞　龍恒　鄭法
捉放　斷會橋　史文恭　花溪　胭脂虎　落馬湖
夜戲：張少泉　杜文林　譚永奎　陳祥元　祥　雲峰　甫

十二本　七劍十三俠　遊月宮

小世界（門票小洋一角）京戲場八月念八日夜戲目　游客入內不另取資

日：劉漢勳　小黑燈　邱德成　袁奎官　李君玉　李金龍　劉雨田
諸葛亮　斷臂說書　仙（全本）　鎮　雙彩頭　殷家堡
夜：蓋月樵　黃桂芬　劉禹臣　劉雨田　李君玉　邱德成　（李小）（金黑）（龍燈）　袁奎官　蓋月樵　劉長寶
城會　上天台　蚆蜡廟

新舞臺八月念八夜戲（價目）
二等二角　頭等四角　特廳特廂八角　花樓一元

潘海秋　劉漢臣　曹亭　張月甫　劉榮　趙君　許奎官　潘陽　月歐　樵倩　查予　劉影　夏森　汪華　周游　鳳優　文
嘉興府　寶蓮燈　打堂　准代　濟
夏月珊　趙君玉　夏月潤　趙文連　邱治雲　鍾鳳林　王九林
十本　七公活佛

大舞臺八月廿八夜　准演新排幻術機關佈景好戲　（價目注意）二層特廂一元　特別官廳八角　二等正廳五角　三層包廂三角

賈山　殷寶春虎　張春海　陳月樓　孫少棠　李瑞亭　姚俊卿　趙如泉　賈璧雲
高慶奎　小達子　毛韻珂
金碧艷　郭春華　張桂芬　孫慶璘　陳嘉舟　孫稚奎　李勝楣　王佳　趙竹卿
八本　狸貓換太子

法租界共舞台男女合演念八夜戲（價目）
八月樓角　六特包角　六官廳角　五特廳角　三頭廳角　二二廳角　三包廂角　電話十五三七百千

張菊芬　小孟七　陳彩霞　曹寶義　劉四立　粉菊花　張德祿　小蘭春　竹翠茹　李桂芳　呂美玉　王文祥　張文打　薛艷麟　銀
（劉曹）（四寶）（立義）　馬春甫　竹翠茹　李桂芳　林樹森
張文艷　寶曹義　苗勝春　林樹勛
湖船　鬧會　桑園　白水灘　過關　見娘　鴻鸞禧　花鼓　三演花蝴蝶（頭本）　貂蟬

亦舞台八月念八夜戲（價目注意）
一月樓元　八官特角別廳　八包特角廂別　三正頭角廳等　二正二角廳等　電話中央四千六百八十一號

三馬路大新街　馬義　張德俊　春樵　旗
王少雲　張國平　劉斌別　振庭　白玉崑　李春棠　白牡丹　挽留
合令　貴寄　落馬　湖蟾　酒打　嚴嵩
譚富英（二天）　張國斌　白玉崑　張德俊　挽留　譚富英（二天）　白牡丹
姜　棄暗投明　伯約　全本打漁殺家

丹桂第一台八月廿八夜戲（價目注意）
特別包廂一元　二正頭等一元　上層包廂四角　三正二等二角　三層二等角　客票暫停

牛富貴　珍珠花　王蘭芳　何雅秋　趙松樵　沈鶴鳴　梅春奎　侯喜　小瑞青　寶小義
越　（劉高）（奎）（官）　楊菊笙
小楊月樓　王芝榮　張春彥　榮蝶仙
程艷秋　郭仲衡　吳富琴　文亮臣
送香　繡襦記　國土　蚆蜡廟　風塵　虎城　戰長沙　頭本　花木蘭　四郎　坐宮　盜令　出關　見娘　探母　代准　回令

越舞臺　念八夜戲　星期及三四六准演日戲
統本　玉麒麟
價目注意
日戲　月樓四角　包廂三角　官廳三角　正廳二角　普通一角
夜戲　月樓三角　包廂二角　官廳二角　正廳一角　普通一百

大世界導社文明新劇場　八月廿八日夜
日戲准演　紅手奇案　夜戲准演新編一二本
張勳
女之張之辮之苦之　革艷大壯子怪百慘　命史師史軍史姓史
注意二本情節　捨身救國　死守南京　行蹤詭秘　骨肉流離
二本中張勳到北京做官。大張帝制。把持分野。萬人敬仰。女子張小姐。委如的扮男裝逃出京城。分到江南。為保分。勇奮爭命。萬惡…
（價目）日戲包廂五角　每位小洋五角　廳間每位一角　正廳一角　小分位　不取…

南京下關英商百利公司新新舞台廿八夜准演好戲
全班文武合演　看頭本牛郎　朱洪武出世
朱玉英　白牡丹　筱培鑫　白玉英　趙玉冠　王玉影　筱玉梅　朱玉樓　坤角葛瑜正　髮鶴　姜玉樓　生張連福　小樊春樓　樊春英　馬秀英
頭　饅　庵全　部　珠　簾　寨

南京下關百利新戲院和平新劇社
劉　席　李　張　陳　張　（第二李）（正生）（天然）　（劇務主任）（張嘯天）　（女擁）（子翠）（悲旦）　宋　楊　李　琴　秦　張
含香一　痴玉魂　憐卿自迷大公　痴僧天聲月影琴　蝶化小聽
▲廿八日　雙鬧　碧桃　花菴　三笑　姻緣　▲廿八夜　英雄難過美人關

丹桂第一臺禮聘京津超等文武藝員
榮蝶仙　郭仲衡　小楊樓　月樓　高百歲
念七夜眞正著名得意拿手好戲
四全郎探本母　四全郎探本母　頭本花木蘭　戰長沙
趙松樵　劉奎官　小小義　寶喜瑞
蚆蜡廟　戰長沙　越虎城　戰長沙

廣西路汕頭路口
笑舞臺
和平新劇社　電話中央三五五一
●價目●
（日戲）月樓三角　特別廂角　二廳二角　（夜戲）月樓六角　特別廂角　五廳角　頭廂四角　開幕七時　逢星期三六日加演日戲

念八夜戲
獨幕喜劇　著名愛情戲
男代女
之價丈夫

▲野人先生……（小字說明）[illegible]

今夜　新舞臺（特演十七本）
濟公活佛
預告
徽欽二帝
十五

▲本劇的唱工

▲舞隊的唱▲（甲）八個女角合唱予倩新編的崑曲。牌兒名就叫做『美女簪花』。這一大套曲子。有四眼一板的。有一眼一板的。配合的音樂器有這十多種。像『笙簫』。『九音鑼』等東西都是幾乎失傳的古樂了。音節轉腔都不是尋常舞台所聽得到的。（乙）『字舞』是七個女角合唱一大段二六板。齊起齊落。煞有可聽。

▲滿台合唱▲外面流行的所謂『九音聯彈』等歌唱。左不過把京調中固有的西皮二簧高腔。你唱一句。我接半句。零拆碗菜的亂唱一陣罷了。其實毫無甚麼新腔異調可以聽得。本台的『徽欽二帝』有一場『滿台合唱』。是由君玉予倩諸演員特別編一大套數百句新腔調。全場十餘人担任演唱。在西皮二簧崑曲高腔外另闢新蹊徑。決不是『零拆菜式』的幾音聯彈。歌唱的神妙。決不是文字可以形容得出的。屆時請諸公來領略罷。

▲此外君玉的『惑帝』一場有大段二簧慢板。予倩的『撚酸』一場有一大段西皮。月樵的『哭妃』一場。有一大段秦腔。潘君的秦腔是向來有名的。並且也是近年來難得有機會聽得的。

▲全劇有這許多新式舊派的唱工。有舊戲癖的人。也大可以過戲癮了。

丹桂第一臺　特煩程君艷秋　匠心獨運　新排哀感頑艷高尚純潔言情佳劇

程艷秋

廿八夜特煩准演著名全本唱工重頭好戲
四郎探母　坐宮　盜令　出關　見娘　准代　回令

艷秋顏如玉。演來……（小字說明）

廿九夜程君艷秋排演著名青衣正宗唱做重頭好戲

蘆花河

入寇掛帥　敗陣破番　招親請罪　斬子說情　金光布陣　哭營劫靈　痛子盟誓

特煩程君艷秋新排著名香艷典雅莊諧趣情好戲

玉鏡臺

（即花筵賺）　（擇吉開演）

招登廣告　本世界交通便利游客眾多告白效之宏廣非他處所能及如蒙賜登請向收荷部接洽

新新義記安界

跑馬廳泥城橋北地道兩部門交通小洋角電梯西一票在小洋二元內菜券三大門

自由廳南北遊藝
羣芳會　名花會唱　人人笑　李品一　小黑姑娘　特別口技　大鼓京韻　沈易書　吳蓮王　南北拉戲　女子雙簧　男女幻術

北部自由廳樓上　新自由表演古今悲歡軼事　逢吳胡日演　宋金郎　社　笑安夜演　玉蜻蜓

北部第二劇場　新柳社　加映最新滑稽片　日演（二大本）夜演　金潮　五大本　女才子　半夜夫妻　尚武俠義好片

北部三層樓　王筱新（日）（夜）　施蘭亭　贈花　拜　麥　羅　計

南部二層樓　四明文戲　中西魔術　筱文斌　悟英奇　康昌　葉如玉　女子蘇灘　日演阿增見命　夜演交子同科　滑稽團

南部四劇場　揚州文戲　張小演　打城隍　姜女　孟姜女　相會　梅蘭才子　林日　夜演　李奎錦秀　劉延召　延秀　無錫班

南部第一劇場　大京班　小長庚　趙月樓　定軍山　天寶福　張鑫鈴　四進士　悲韻　何學明　別宮　伍鳳春　張鑫儲　隋唐　傳馬前潑水

南部三層樓　說書名家　黃兆麟（日）（夜）五義圖　三國志　彈詞大家　周玉泉　楊小亭　文武香珠　雙珠球　彈詞大家　魏鈺卿　珍珠塔　說書大家　汪如雲　三國志

新聘　▲揚州文戲　滑稽團　▲都能活動如生　▲高在二丈以上　▲可謂巧奪天工　▲精製各種戲劇　已於中秋一齊登台　幸請各界早臨

請看特別大香斗

中國第一俱樂部

大世界

游券每位洋兩角

二層樓	電光影戲	金小艷	京音大鼓
大京班	男女合演	安徽班	安徽小戲
顧無爲 林如心	男女新戲	吉評三	滑稽相聲
影戲場	長片影戲	鍾三姑娘	京音大鼓
王永春	紹興文戲	鍾姑娘	京音大鼓
小阿友	四明文戲	白雲鵬	特別大鼓
星期園	滑稽新戲	方瑞珍	歌唱蘇曲
楊舞園	哈哈笑戲	金小樓	歌唱生調
李文林	揚州小戲	林玉雲	歌唱淨調
光裕社	化裝彈詞	高第	歌唱青衫
龍鳳班	無錫小戲	筱桂紅	歌唱生調
馬金生 馬媛媛	申曲小戲	筱翠紅	歌唱生調
吉天相	大套魔術	訪漁	歌唱生調
和合班	驚人柔術	顧翠蟬	歌唱旦調
張嘉玉 張玉英	童子雙簧	高彩雲	歌唱生調
張鳳祥	大小戲法	蕙情	生旦拿唱
王美玉	女子蘇灘	艷秋軒	歌唱生調
王殿玉	三弦拉戲	亦夢	歌唱生調
范少山 范醉春	男女蘇灘	方寶寶	京調崑曲
鄭少賡	化裝蘇灘	富少舫	歌唱生調
顧詠梅	女子宣卷	劉笑峯	歌唱生調
陳鑫齋	巧抖葫蘆	朵琴	生調旦調
孟吉春 富春林	男女雙簧	鳳雲	歌唱生調
黃玉山	特別口技	郭少梅	聊寶
木板張	改良快書	黃兆熊	珍珠塔
金小蘭	京音大鼓	沈儉庵	落金扇
金小香	京音大鼓	張步蟾	雙珠球
金小梅	歌唱詞調	夏荷生	三笑 描金鳳
劉大愛 劉香雲	梨花大鼓	朱少卿	大紅袍 福爾摩斯
		陸鳳儀	楊家將

留心我一家秘製　專治身體虛虧婦女白帶
體虧白帶丸
世上婦女患白帶者居多。十女九帶。所以肌膚消瘦。日久不止。變成癆症……
每盒二元。每料六盒。五元。郵寄加一。
上海三馬路大舞臺對門　會賓樓菜館東首
婦女調經丸　經期腹痛丸
德和公司程鳳生醫生製
丙4113

沈製生髮膏　包出新髮　售價同上　外埠郵局匯銀最妥　郵票通用外加寄費

資本四十五萬元　司獲　一千五百元利息
鏡面散
沈鏡面散治男女面上雀斑黑痣……
每瓶洋一元　四瓶大洋三元八角　總發行上海……
盤餘洋一千五百元
T1205

國貨 五註冊商標 天女散花牌 麻姑獻壽牌 金鳥牌 牛郎織女牌 嫦娥奔月牌 老徒牌
興造 上海總發行所寧波路同和里 電話中央七五七六
寧波 羅宋帽 手套 各大洋貨店
織 毛絨 襪 背巾 領巾 均有經售
廠 敬因本廠出品名目繁多未及細載用特另列價目單 如蒙惠顧請函索或電話即當送達奉上以副雅譽 各貨品樣子六十餘種均陳列總發行所商品陳列所

上海石路 開泰源提莊 五週紀念 特別廉價一月
本莊自開辦以來專批僞貨各國[illegible]綢緞呢絨各色皮貨 應有盡有廉價一月藉答 諸君之雅意 電話中央六五九一

祖傳傷科蔣家
祖傳王蓮初專門跌打刀傷 醫法比衆不同 貧病不計 加不至愈分文不取 診所上海河南路[illegible]口三百十九號二十號

孫緯才父子醫院 專治花柳病 六〇六 注射 一元
藥力足價廉功效速 每針五元至十元 另有新藥專治梅毒淋濁下疳橫痃 每針一元
送(花柳病消滅法) 詳述預防調養醫治各法 並附各病實驗良方 各埠函索附郵四分即寄 上海法租界八仙橋街六十四號洋房

女科 鄭伯鈞
診時間午後三點至六點自六點至八點在六馬路[illegible]里一百六十八號分診所 候診電話中央六七三六號 變日仍寓上海文義路口長沙路飯店東首 敬

上等洋房出售
茲有上等洋房一座 地約一畝 電車進出便利 今欲廉價出售 約計銀一萬七千兩 且其中一萬二千兩可以分期交付 欲知詳細請駕至提籃橋昆明路二十號本公司寫字間面商可也 林發影片公司啓

穆安素律師代表楊瑞記營造廠主楊瑞生啓事
本律師受楊瑞記營造廠主楊瑞生聘任爲常年法律顧問 嗣後對於該廠主如有損害名譽及強暴非法行爲等 本律師當依法保障 控究不貸 此佈 9026乙

穆安素律師代表楊瑞記營造廠警告陸阿濤
頃據敝當事人楊瑞記營造廠稱 本廠小包頭陸阿濤因毆斃劉行源一案 拋工遠颺 雖經登報通知陸阿濤出來了理 杳然 本廠祇得另包他人完工 因此所受工程上及一切損失極鉅 委爲登報警告陸阿濤速來了理 幸勿延悞 9257乙

英大馬路小菜場對 廣通公司 綢緞 顧繡 呢絨 洋貨 大減價一月 八月二十日起 電話中央三一六四

瑞泰升呢絨批發 正式開幕 八月十七日起 特別放盤一月
本號直接法國名廠經理京滬法洋行 本廠細毛呢絨 羅漢松牌 鶴牌 龍駝牌 直貢呢 花素嗶嘰 絨元花 色樣繁多 無不俱備 各界從廉批發 門售倘蒙惠顧 無不歡迎 以廣招徠 任從國貨法國嗶嘰毛呢帽 自五角起至三元不等 外埠郵購須附足郵票
三洋涇橋江西路A一號 電話中央七二九六

英租界三洋涇橋 長源呢絨號 正式開幕 廉價一月 電話中央一六五二

本埠新聞

◎政客活動之昨訊
▲前日聚談未有結果 ▲各方代表紛赴杭州

國聞通信社云、前日由議員彭養光・褚輔成等、邀請各省代表聚會、交換時局意見一節、已見昨報、茲聞前日各代表適有他約、均未能前往、到者僅有某代表一人、未便爲負責之談話、故聚談未有結果、昨日午前、各省代表會有一度接洽、決推某某兩君於今日早車赴杭州一行、昨下午盛傳西南各省代表均赴杭州之說、實無其事、惟留滬兩院議員、昨曾公推張繼・潘大道・彭養光・劉重代表赴杭、專謁盧督辦、商議救國行動、有已於昨午動身之消息云、

◎齊燮元電探上海情形
▲囑路局爲之偵查

國聞通信社云、自賄選成功後、滬上民氣勃發、一致否認、而南京方面、對於此種表示、非常注意、茲據確訊、昨晚滬甯路局、曾接到齊燮元拍來密電兩通、電文甚長、囑該局偵查上海各團體情形、並沿路各地方舉動、隨時報告云、

◎唐少川對於時局之談話
▲頗注意於地方自治

本報記者昨訪唐少川氏於其私寓、叩其對於時局之意見、茲以其談話詳述之如下、唐氏曰、此次賄選功成、如是其易、不記名投票法實亦有以致之、然時至今日、廉恥道喪、大選之得獲成功、亦意中事也、現在時局如此黑暗、野心勃勃、惟私欲是逞之軍閥政客、固直接負其責、然維持正誼、挽救危局、則仍端賴夫人民之自決能力、共和國家以人民爲主體、民意爲靈魂、此爲一定不易之理、違反民意、妄稱武力、而能收和平統一之效者、證諸古今歷史、我實未之見、故今之醉心於武力政策者、其終歸失敗、亦可不用蓍龜、而后知者也、換言之、武力決不能平天下、如欲奠定和平、須由國民自爲之、在市者當謀一市之自治、在鄉者當謀一鄉之自治、推而至於一省、如能自選舉一省之行政長官、釐訂一省之法律、在此一省之內、人民力謀當軸者擇得其人、事無不理、政無不舉、若各省能如是、則統一與和平可不生問題、且二十二省之長官、對於本省之內政、各自負責、中央政府不能自由指揮、袁世凱有慮於此、故竭力摧殘自治、而遺禍至於今日也、故余希望人民亟謀恢復自治、如能切實施行、則中國不足平矣、記者問今曹錕公行賄賂、獵取大位、全國輿論深致憤慨、曹氏賄得之資格、各國公使勢必加以承認、有法阻止之乎、唐氏答稱、此事頗不易、蓋外使祇認曹氏總統資格由法定手續產生、公行賄賂、爲內部污點、不便加以干涉也、記者又問、前日上海市民大會、決議加以否認、可生效力否、唐氏曰、此甚難、直接發生效力、最好由商會及教育會出面、正式向各國公使抗議、蓋此兩團體、乃法定公團、且得國際上之承認者、例如各國開萬國教育會或商業會議、吾國皆派代表出席、各國公私團體、待之如上賓、其中以商會更爲有力、因各國極重視商會、其外交政策每隨商會之意旨而轉移、辛亥革命而後、吾籍造民國、英美兩國之商會、首先創議承認、各該國政府從其請、中華民國遂能於極短促之時期間、得列強之承認、反之、我國商會如能堂堂正正、對國是之解決、有所建議、亦必能得各國充分之注意也、記者問、土耳其今得轉弱爲強、全得力於國民大會、吾中華人民豈土人之不如乎、唐氏曰、中國人民如能有土耳其青年黨奮鬬之精神、則有爲者亦若是、土國亦不能專美於前也、余故希望國人力謀自治、如能實行自治、則軍閥政客不足患矣、余甚望貴報對於地方自治、隨時加以提倡、以促一般人民之覺悟幸甚云云、

◎各團反對賄選總統之聯席會
▲發起雙十節開公民大會

昨日下午三時半、本埠工界進德會・青年學會・全國學生聯合總會・工界救亡會・上海紡織工會・勵志宣講團・蘇民促進製憲會・安徽勞工總會・同志勸戒嗜好閱報社・淞戰華工會・安徽駐滬公民團・溫州旅滬木業公會・安徽旅滬實業協進會・旅滬皖民自治社・湖北總工會駐滬辦事處・浙江駐滬勞工總會・國民黨上海第四分部・工界監督國會議員團等二十一團體、因賄選告成、曹錕僭位、時局日危、特假華界工界救亡會內開聯席緊急大會、到代表五十餘人、公推救亡會代表王亞樵主席、首由王君報告開會宗旨、次張子餘・王鎮寰・李振亞・石克如・周無爲・黃晦庵・涂鏡蓀等均有意見發表、主席將開公民會事宜、逐付表決、當公決、(一)由到會各團體發起各省公民大會、並發宣言、(二)推舉涂鏡蓀・張子餘・黃晦庵・諸剛爲起草員、鄧鶴鳴・王振寰・李振亞・王亞樵・爲籌查員、(三)開會地點、假定滬軍營、於雙十節下午二時舉行、(四)由各代表分赴各團體接洽、(五)推舉大會籌備員、梅國楨・高福全・劉心吾・章渭儀・吳鼎九・鄭益庵・張翼成・趙鶴琴・胡佩如・洪東成・周忠春・胡政忠・吳佑之・王亞樵・周無爲・詹孝伯・白傑之十七人、(六)由王亞樵・李振亞・赴護軍使署聲請接洽、(七)開會後舉行遊行大會、宣布國賊豬仔禍國史、(八)一切旗幟由到會各團體自備、(九)由大會通電反直各省勸亂討賊、(十)每日下午二時開籌備員會、(十一)由大會通知全國罷工罷稅、(十二)由大會通知各國政府勿予曹錕締結任何條約、

▲附通知各界函 敬啓者、北洋罪魁曹錕、以非法賄選手段、僭竊總統、含生之倫、靡不切齒、敝團體等憤紀綱之敗弛、因擬聯以奮起、爰經二十一公團聯席表決、定期雙十節下午二時、假南市滬軍營開各省區公民大會、本主權在民之旨、爲披髮纓冠之舉、務希各團體暨旅滬各省公民、踴躍赴會、以靖國難、此啓、

◎彙紀反對賄選總統之文電

▲閘北公團電 各省議會各地方法團各報館各界同人公鑒、吾國不幸、僉壬竊柄、壞法亂紀、以致同室操戈、生民塗炭、乃尚不知悔禍、竟於元首大選、敢以金錢爲市、青天白日、魑魅橫行、穢聲流播、中外駭愕、以不合法之國會、舉釀亂之軍閥、即使並無弊竇、亦難期公意贊同、何況金錢賄買、罪證確鑿、與受者應科刑、所舉安能生效、務望海內賢達、力持正誼、合力糾繩、爲國家整紀綱、爲人群伸大義、千鈞一髮、責有難辭、敢布悃忱、佇候明教、閘北公團聯合會閘北市農會同叩、陽、

▲江淮同鄉會之通告 江淮同鄉會昨通告全國云、各報館・各法團・各界同胞均鑒、嗚呼吾人平昔力竭聲嘶、所極端反對之北京賄選、竟告成功、而四百八十票之非法總統、因以產出、貽萬年之臭、蒙弭凶之羞、啓變亂之階、召滅亡之禍、太息痛哭、孰過於斯、夫洪憲改元、帝制自尊、罪不在項城、而在長惡助虐之籌安會、武人柄國、盜竊神器、罪不在軍閥、而在貪利無恥之豬仔議員、不特甘心附逆之四百八十人、罪不容誅、即同得五千元出席選舉足成法數之二百餘人、亦與有責焉、似此罪證昭著、腥聞中外、吾人若猶承認爲代表、並承認其所選出之人、是直自屏於中華民國四萬萬人之外、而喪盡心肝矣、尚望投袂而起、一致奮鬥、以盡匹夫之責、而挽既倒之瀾、請看今日之域中、竟是誰家之天下、謹陳義憤、伏惟哀鑒、江淮同鄉會啓、

▲淞滬駁船公所之公電 淞滬駁船公所昨拍公電云、各報館・各公團・全國人民公鑒、此次北京政變、騰笑列邦、選舉曹錕・曹銳等之行爲、早經敝公所同人聲罪致討、並否認其一切行動、乃京訊傳來、賄選竟於微日告成、聞訊之下、曷勝憤懣、從此風雲變幻、殺機逼動、各省・江浙人民渴望和平之夢、亦自此而醒、嗚呼曹賊成爲千古罪人、固無深惜、獨是國家變亂、不知將伊於胡底、同人一致主張速開國民大會、表示民意、主持正義、謀援國家興亡、匹夫有責之義、公電主張、藉表良心、淞滬駁船公所叩、虞、

▲上海學生聯合會電 昨上海學生聯合會發出通電云、全國國民公鑒、曹錕出身走卒、品性鄙劣、盜綰軍符、已歷非分、在理宜力自振拔、竭其愚庸、以報我國民豢養之恩、乃自民國以來、屢次倒行逆施、屢國殃民、其犖犖大者、如元年嗾使保定兵變、四年自稱直隸公民代表、勸袁稱帝、嗣又率兵入川、阻抗義軍、六年以督軍團包圍北京、遂使國會二次解散、民國法統、至今未能恢復、其他如分遣部下、南侵北擾、使萬民流離、死亡載道、與其嗜色好貨、刮奪聚歛、更無論矣、綜此種種、罪無可逭、徒以法律失效、久稽顯戮、詎該曹錕怙惡不悛、今夏驅黜行總統黎元洪、勾串無恥議員、進行賄選、今者豬仔議員、竟於本月五日遂其奸謀矣、國民起而反抗者、固不乏人、而袖手旁觀者、亦復不少、深望已起者再接再厲、一往直前、旁觀者當此自身生死關頭、投袂而起、戮力同心、以身許國、則曹錕雖有十萬爪牙、終於失敗而已、事急矣、其急起圖之、上海學生聯合會、

▲勞工同盟會電 中國勞工同盟會、昨發表通電云、全國各工團・各法團・各報館鑒、自賄選喧騰以來、醜聲四播、貽笑友邦、凡有血氣、莫不義憤填膺、通電痛斥、乃豬仔議員、尤復怙惡不悛、利令智昏、置人格紀綱於不顧、利令智昏、倒行逆施、竟於歌日僞選曹錕、爲中華民國大總統、然大總統之當選、如以法律民意而產生者、當歌頌之而不暇、惟曹之賄選穢跡、殘民以逞、種種罪惡、昭然若揭、早爲全國人民所共知、輿論所不容、姑勿論其如何選出、國民當誓不承認、國亡將至、來日大難、慶父不去、魯難未已、時機迫逼、萬勿猶豫、尚望羣起鳴攻、以維法紀、而固邦本、迫切陳詞、諸希公鑒、中國勞工同盟會虞、

▲滬北六路商聯會電 滬北六路商聯會、於得悉曹錕選總統後、特召集全體會員、開緊急會議、議決辦法如下、(一)通電全國、一致聲討、否認曹錕行使總統職權、(二)通告各商店、雙十節日懸掛否認賄選總統・懲戒豬仔議員白旗、并函請總聯合會囑各分會一律懸掛、其通電云、各省議會・教育會・各公團・父老昆弟姊妹公鑒、軍閥政客、擾亂國是、國民仰恨、已非一日、茲國賊曹錕、以賄選爲總統、破壞法紀、釀亂禍源、不獨全國人格喪盡、而武力統一迷夢、必從此進行無已、人無噍類、國本動搖、危莫危於此矣、竊思一國元首、必依法產生、方可代表全國、號召鄰邦、今竟賄選瀆亂、侮辱名器、凡有血氣、急宜聲討、縱違法武夫、貪欲不饜、一旦裁判實行、必難逃法網、時機已迫、身命攸關、迫切陳詞、諸維諒察云云、

▲贛公民會電 江西旅滬公民會電云、各報館轉全國國民均鑒、賄選告成、聞者震憤、以非法國會產生非法總統、當無承認之餘地、袁氏前車、當可借鑑、尚望吾國民一秉良心、一致聲討、國家之幸、即吾國民之幸也、江西旅滬公民會叩陽、

▲廣東自治會電 各省議法團體各報館暨各討賊軍司令鈞鑒、民國締造、十有二稔、雖屢經政變、而國本尚存、妄敢摧折、乃曹錕者、當民氣爲兒戲、視法律若弁髦、橫行無忌、爲所欲爲、削吾民之膏血、供彼總統之慾壑、賄賂公行、濫竊名器、一般之無恥議員、不知己身爲人民之代表、公然受賄、趨之若鶩、以五千圓之代價、選出曹錕、陷吾民於非法、置國本於垂危、騰笑友邦、貽羞民國、喪心狂病、有如是耶、本會同人、聞知髮指、誓與之不兩立、法之存亡、在此一舉、諸君愛國、素具熱誠、戡亂扶傾、猶爲恐後、同人等謹執鞭弭、聽供驅策、伏望勉力進前、毋稍顧慮、是所切盼也、旅滬廣東自治會叩庚、

▲繁昌旅滬學生會電 繁昌旅滬學生同鄉會、爲賄選總統事、昨特發出通電云、五日報載復辟要犯・洪憲餘孽・督團禍首・罪惡貫日之曹錕、被北京犟狗議員選爲總統、不勝髮指眥裂、吾人爲中國一份子、應當躬執干戈、申討、以盡國民天職、茲定於陽曆十月十四日下午二時、在本會辦事處開全體大會磋商辦法、屆時務希貴臨云、

◎全國商聯會請停付賄選支票電
▲謂行賄未遂可减輕罪名

全國商會聯合會昨致北京高凌霨等一電、文云、北京高凌霨先生、並轉經辦賄選諸公均鑒、報載邵議員瑞彭向京師地方檢察廳告發、公等公然行賄、選舉總統、並印布潔記簽字支票五千元、作爲共同犯罪之證據、似此鐵證確鑿、當然依法辦理、務望公等速將發出支票、一律停止支付、既可省却鉅資、留備欠餉、行賄未遂、尤可减輕罪名、並可使受賄者稍知警惕、藉邀國民諒解、一舉數善、定爲諸公之所願聞、掬誠奉告、尚希諒察、中華全國商會聯合會陽自上海發、

◎三誌國會議員之行動

▲山東 山東國會議員參與賄選者甚衆、「其始終未肯離京者」、有劉冠三・張魯泉・蕭承弼・王鳳翥・劉星楠・張玉庚・劉昭一・周祖瀾・王之籙・曾象頤・郭克恩・于洄・于元芳・于均生・王志勛・趙正印・周家坦・胡增棨・王廣瀚・王謝家・袁光酉・史澤咸・曹瀛・彭占元・張映竹・李元亮・張駿烈二十七人、「來滬而又返京者」、有張漢章・徐賓田・周慶恩・盛際光・杜凱之・金承新・周廷弼・閻與可八人、「其決絕離北京者」、僅丁惟汾・王樂平・于洪起・于恩波(以上四人在滬)・鄧天一(在粵)・艾慶鏞(在閩)・丁佛言(在籍)七人而已、

▲廣東 旅滬粵人公民大會、昨發出通電云、廣東孫大元帥・廖省長・省議會・教育會・總商會・總工會・報界公會・國民黨粵支部・暨各社團公鑒、五日電傳曹錕賄選成功、粵籍議員甘身充豬仔者、竟有葉夏聲・易次乾・饒芙裳・馬小進・黃伯耀・陳垣・黃霄九・司徒穎・唐寶鍔・江聰・黃錫銓・李自芳・沈智夫・陳壽如・王欽宇・許崇・林繩武・黃明新・梁成久・曾慶模・黃汝瀛・李清源・何銘繩・譚文駿・江天鐸・譚瑞霖・徐傅霖・陳紹元・郭寶慈・楊夢弼・林樹椿等三十一人、佔粵籍議員全體之大多數、吾粵歷年革命、護法之犧牲、幾爲掃地而盡、凡有血氣、誰不髮指、旅滬多數同鄉、爰開會討論應付方法、公決將該喪廉寡恥之豬仔議員、一律革除鄉籍、按律嚴懲、此後粵省一切政治公權、應褫奪剝奪、以彰公道、特此馳電、并希一致主張爲禱、旅滬粵人公民大會・暨旅滬廣東工商同志會同叩陽、

▲雲南 昨日國會議員調查滇籍國會議員留京來滬之行動如下、滇籍國會議員南下後、「始終留滬未參與北京賄選者」、參議員二人、孫光庭・呂志伊、同滇者一人、趙伸、衆議員四人、劉楚湘・張華瀾・岳昌侯・李臨陽、「已南下復北上者」、參議員四人、何畏・李正陽・周澤南・李恩陽、衆議員六人、劉炳蔚・陳祖基・萬鴻恩・角顯清・陳光勳・趙誠、「已在天津領取旅費未南下者」、宗龍・王楨・段雄・李華林・張大義・李增・俞之昆・嚴天駿・畢豈九人、「始終留京者」、參議員王人文・李文治二人、衆議員李燮陽・陳時銓・張聯芳三人、

◎護法議員今日開談話會

慢自滬路國會議員通訊處、會於上星期議決、每逢星期一・五開談話會一次、今日又屆開會之期、且時局緊急、亟待討論、昨日通訊處特發通告云、逕啓者、茲定於本月八日下午二時開談話會、屆時務希早臨爲荷、并頌議祺、國會議員通訊處啓、十月七日、

◎參議員潘大道之制憲新辦法

北京國會賄選總統後、留滬國會議員、頗主張以國會制憲權、還之國民、連日正在互相討論中、昨日參議員潘大道發表制憲新案一文、茲照錄於下、前者章君行嚴倡爲公憲之說、并約同人共議其事、而僕嫌時機太早、比以北京賄選告成、昨日移滬兩院聯合會議席上、向以時機太早者、不期而有奉還制憲大權於國民之語、謂行嚴倡之、當自幸其說之得行、嘖讀行嚴著論、反覆然傷其太遲、謂「當此政綱解紐、法紀蕩然之會、殊無取夫何種形式、謂當由吾儕宣告、而後國民始得爲也」、理精詞痛、讀之感不絕於余心焉、惟愚以爲行嚴公憲之說、於理本無可非議、於勢則有窒礙而難行者、蓋公憲者、以制憲之權、公諸全國人民之謂也、試問在曹系範圍內之諸省、能自由派遣代表出席於所謂國民制憲會議乎、吾有以知其必不能也、往者上海總商會江蘇省教育會等亦有是議、成效如何、猶在吾人記憶之中、假令今日而復爲之、其成效不能遠勝於曩日之所爲、可斷言也、愚以爲今日之事、宜由移滬國會議員、定一制憲程序、其大綱以移滬國會議員組織一憲法起草會、將舊日憲法起草會所擬各條、從新釐正、布之全國、由各省省議會・省教育會・省商會投票、爲全體之「贊」・「否」、贊者憲法行於其省、否者不行焉、私計此案蓋有三利、一、簡而易舉、一也、與國民制憲之精神相合、二也、爲吾儕移滬國會議員自身計、了此一事以謝國民、庶其無愧、三也、或以不能全國遵守爲疑、不知中國現勢之分裂、決非可以憲法統一之、要宜省自爲政、而聯合其情勢相同之數省、共守一憲、浸假復有情勢相同者、來與合作、即以其守此一憲相要約焉、如是遞增、以至全國、雖北美・德意志建國之始、不外是也、何疑之有云云、

◎反對浚浦局代浚蘇州河公函

閘北商業公會會員江匯泉、昨致閘北地方自治會函云、逕啓者、查閱本月七日報載、江蘇特派交涉員許沅與新聞記者談話一則、其談話主因、交署將至允許浚浦局以承包形式、開浚蘇州河、此事設果實行、不特蘇州河兩岸地權喪失、即內地農田水利、均將受影響、其危險不堪設想、蓋浚浦局代浚蘇州河、完竣後能否不蹈從前開浚浦江之覆轍、尚在不可知之數、外人屢思侵奪蘇州河已非一日、交署此舉、不啻斷送國土主權、凡我商民等萬難承認、應懇貴會嚴加考慮、迅向交署提出質問、以保主權云、

秋風涼厲 諸君欲選應時佳衣料乎 敬請惠顧 上海南京路石路西首 三友實業社門市部 購取 永不退色布疋
本公司布疋質地堅固 經洗耐用 顏色鮮艷 永久不退 有五彩方格 深淡 雅麗 闊狹 條紋等

華谷電燈泡
德國名廠精製 馳名精良電泡
天津 上海 北京 漢口 西門子電機廠 謹白
本外埠各大電燈舖均有出售

通易信託公司敬告有財產或做生意的諸君
列位對於法律問題和手續、常請教他人、往往自己沒有工夫研究、又不便發表意見、至於事情緊急、因此上當吃虧、甚至於破產的人、實在不少、及臨時選聘律師、又以平日和律師沒有往來、今欲若想解決、甚覺困難、本公司特聘一位最有名的律師李祖虞先生代列位辦理一切訴訟以外的事項(甲)審查法律事件(乙)撰擬法律文件(丙)處理法律事務(丁)管理各項財產(戊)經理收付款項、無論列位在平日或臨時要委託李先生辦理各項法律事件、均請惠顧本公司接洽、一切李先生是一位老於司法界、曾多年當過大理院庭長的人、其精通法律、辦事認眞、是不用說的、至於收付款項、可以相信財產了、又有本公司擔負責任、萬無危險之慮、列位[illegible]
地址 北京路山東路西二二七一號 營業時間 上午九點至十二點 下午一點半至五點
電話 法律室中央七六二四 經理室中央六〇〇一 營業室中央六〇〇二
電報掛號 中文二四九六 英文Tunyitrco

江蘇省鎮江府丹徒縣丹徒鎮華氏重修族譜廣告
具廣告江蘇省鎮江府丹徒縣丹徒鎮華氏族譜由七世祖小溪公於崇禎十七年始創復由八世祖一鵬公於順治戊戌年重加修輯至乾隆五十八年由十三世[illegible]應春公暨江民兩公第三次纂修宗譜衍公等第四次重修迄今五十餘年未加修輯我華氏族大支繁散居四方[illegible]

半身瘋癱九能膽
人之氣血大虧血氣不能迴運於一身初起四肢無力手足麻木身體不能運動漸步履艱難若不早治日久[illegible]之聖藥也 每盒一元 上海三馬路[illegible] 德和[illegible] 程鳳生 1369

江都振揚電燈股份有限公司收股展期催告
本公司額招股本十二萬元前經登報公告催繳各認股者尚有未繳到者自應遵章展期至陰曆九月底止爲補收股款之期期內繳股得分派癸亥下半年紅利以示公允[illegible] 8870乙

經政府批准以四行二千萬元以上之資本保本保息期短利厚又分紅利 營業獨立會計公開
鹽業中南金城大陸銀行儲蓄會
地點 儲蓄會 上海漢口路第三號 天津法租界廿一號路第六十三號 漢口俄租界瑪琳街第四十五號
代理所 各地鹽業銀行 金城銀行 中南銀行 大陸銀行
(簡稱四行儲蓄會)
會員儲金種類如下
〔一〕定期儲金 五十元起碼二年滿期年息七厘兩年內營業紅利照分
〔二〕分期儲金 每月一元起碼二十五個月滿期年息七厘二十五個月內營業紅利照分
〔三〕長期儲金 五十元起碼十年滿期年息七厘以複利計算十年內紅利照分亦以複利計算
本會章程及儲蓄須知函索即寄 上海本會電話中央三八六七
上海 鹽業銀行北京路 中南銀行漢口路 大陸銀行天津路 金城銀行南京路 南市金城銀行小東門 9219乙B

廣告良法
自影戲發明廣告之得力於映片slide者甚夥上海虹口海甯路廿三號基督教照相公司專製各種廣告及風景映片發玉迅速定價最廉且代顧客書畫 2007乙

法治協進會常會紀

▲發表反對國會議員延長任期電

法治協進會、昨日(七日)下午二時、開第十一次常會、到者有張家鎮・王開疆・蔡鼎成等十五人、輪推陳仁琅主席、報告一週經過情形、次即討論各議案、結果如下、(甲)對此次北京賄選總統問題、僉主國會延期、既認爲違憲、其組織總統選舉會所選出之總統、當然不能認爲有效、(乙)本會對此次賄選議員、先行調查籍貫・姓名、宣告絕交、再討論嚴厲制裁方法、以儆將來、(丙)對會員孫乃湛主張先行組織省憲研究會、推舉研究員案、俟大會時推舉、議畢散會、茲錄該會致全國各公團電如下、

民國肇造、十有二年、變亂相尋、迄無寧歲、推源禍始、厥由擾權竊柄之人、暴戾恣睢、毀法亂紀、以便私圖也、然暴徒毀法、其爲禍猶可逆計、至若號稱全國最高立法府之國會、國民代表之議員、而亦以毀法亂紀爲能事、此其爲禍、寧有窮期、觀於近日參衆兩院通過延長任期案、不禁疾首痛心、髮指眥裂、雖欲爲議員恕而不可得矣、查參議院議員任期六年、每二年改選三分之一、又衆議院議員任期三年、此我國國會組織法第六條第七條所明定也、國會自二年正式成立以還、雖以事實障碍、中有間斷、然無論若何計算、若何解釋、此屆衆院議員業經任滿、參院不能單獨行使職權、已無疑義、彼亦自知其任滿、不可諱飾、乃不惜倒行逆施、爲延長任期之議決、充此類也、則議員可以終身、代議制度之精神、完全喪失、故此國國會組織法及各國憲典、但有延長會期之規定、絕無延長議員任期之條文、如藉口於法不適時、應予修正、不知修正之法、但能適用於下屆、議會係依現法產生、當然受其支配、决不能以自身修正之法、延長自身之任期、此法理上所認爲天經地義、而况議員得自行延長任期之修正、尤爲立法上所萬不能容許者也、復查總統選舉、國會組織、世界立憲國家、均以爲憲法之一部、故議員任期、亦多爲憲法所明定、我國憲典未成、而對於國會組織及屬性質上之觀察、當然認爲憲法之一部、是兩院議決之延長任期案、違反國會組織法、即屬違憲行爲、紊亂國憲、國有常刑、况衆院議員既經任滿、參院因連帶關係、概不能行使職權、則其開會議決、完無憑藉、故在衆院未經改選之前、議員種種行動、法律上既無根據、當然不生何種效力、本會同人、竊目時艱、以促成法治爲天職、而因事立言、屏絕對人感情作用、一以法律爲依歸、蓋以法者、國之大本、民之所與立也、法之不存、國將不國、庸知毀法亂紀之行爲、竟出於全國最高立法府之國會、代表國民之議員、是可忍、孰不可忍、本會同人、對於此等違憲行爲、誓不承認、我舉國法團、各界領袖、同爲民國主人翁、倘人心未死、商議猶存 其將何以救之、

何東商權和平會議之集會

▲觀察形勢相機進行

昨日下午四時、英籍港商何東爵士、爲商權和平會議事、邀集商學界領袖、假總商會開會、到者何東爵士・史量才・勞敬修・曹慕管・沈信卿・秦潤卿・潘澄波・方椒伯・傅筱庵・姚紫若代表黃載士等十餘人、方椒伯主席致詞、謂曉生先生所主和平會議、大有福利於中國前途、故發起以來、已得大多數之贊成、惟時局已生變化、應如何進行之處、即請曉生先生報告、何東爵士起謂、鄙人所有旨趣及進行狀况、業經分載各報、惟茲事體大、請諸位發表意見、經衆討論、結果主張觀察形勢相機進行、大致先從長江流域着手進行和平公約、以圖貫澈和平之目的、至其一切辦法、再行從長討論云、

粵僑商聯會歡迎何東

本埠粵僑商業聯合會、昨日下午三時開會、歡迎何東爵士、到一百五十餘人、陳炳謙主席、致歡迎詞、謂「曉生先生熱心祖國、渴愛和平、茲以大局阽危、親臨滬上、敝會同人、幸挹輝光、猗歟大敎、欣幸無極、敬爲之頌、頌曰、顧臨時局、攙擾蜩螗、維我何公、夙抱熱腸、救國偉畫、毅力提倡、宅心純潔、中外名揚、和平發起、愛國愛鄉、鍥而不舍、大願斯償、建非常業、爲桑梓光、利民福國、頌祝無疆、」畢、何東爵士起致謝辭、並謂鄙人以純潔光明之良心、爲國利民福而主張和平會議、進行以來、備受各省各界贊成、但願早達目的、先慶昇平云、

國慶提燈大會之籌備

各團體慶祝國慶提燈大會籌備處、昨晚(六日)八時、在北城商業聯合會開第二次籌備會、到者十餘人、討論進行事宜、首由主席陳翊庭報告加入游行團體、除前已報告者外、茲又有華民學校・轉關業義務學校・江南公學・平民義務學校・以及料器公會等數家、 尙有各公團等、均在接洽中、預料人數必有可觀、繼由汪醒齋起立、謂頃據五馬路商界聯合會函稱、因是晚舉行慶祝大會、適與曹錕登台之日相抵觸、深恐外界誤爲慶祝曹錕而起、同人等應加考慮、經衆磋議之下、僉謂此次游行、純爲慶祝民國成立十二週而設、與曹錕登台一事、絕不相關、茲爲避嫌疑、故宜在各報上加以聲明、庶免以訛傳誤、至於反對賄選、當另行組織團體、俾可於事實及名稱上不相悖違、經多數贊成、遂將該案通過、惟地點一節、因尙未確定、俟有定址、即行布告週知、集合時間、預定爲六時會齊、八時出發、議畢散會、並由各委員分頭辦理進行事務云、

商業維持會臨時會紀

上海商業維持會、於昨日下午三時、特開臨時會議、到者四十七人、公推韋伯成主席、議案如下、(一)否認曹錕賄選總統案、會員孫啓英提出、公决通電駐京各國公使、在中華民國正式大總統未由人民選出以前、對付外交上無論任何交際及條件等、暫行停止、(二)本屆雙十節、各商店應作如何表示案、會員陸端甫提出、公决除照常懸燈升旗慶祝外、並用白布一方、上書「否認賄選總統、反對延期國會」字樣、粘於國旗下角、以示民氣、議畢、會員李廣珍到會報告、謂雜糧油荳餅交易所交割交涉案、經會員據理力爭後、該所始允貼銀五十兩了事、但按諸成本、虧蝕尙大、殊難承認、應請本會再爲維持等語、公决、囑李會員先行親向雜糧油荳餅交易所經紀人交涉、如果再無圓滿結果、准由本會依法理處云、

各國海軍長江警備隊將實現

▲日海軍新艦又編二艘

國聞通信社云、駐泊長江上下游之各國海軍軍艦、前曾盛傳即將實行組織聯合警備艦隊、此說雖曾經一度否認、但聞日內此項計劃、進行頗速、勢必實行、現各國海軍司令正在會商具體辦法、實行之期、或在目前、日海軍武官、昨又將在華新建砲艦勢多・堅田兩艘、編入長江艦隊、各項裝置、均已齊備、幷已委定長江駐防最久之鈴木少佐爲艦長、一俟令下、即將開駛前往云、

日海軍練習艦隊之來華期

▲十一月十一日

據日海軍省傳出消息、前次來華之海軍練習艦隊磐手・淺間・八雲等三艦、將由總司令官齊籐七五郎中將統率、第二次來華、預定十一月七日起椗、十一日抵滬、停泊四日、十五日開赴馬公島・香港・新加坡・及南洋等處遠航、三艦士官水兵總計二千五百九十四人、其中士官一百六十二人、候補生三百八十八人、兵士二千零四十四人、此次出發航程、預定二萬一千五百七十五哩、明春四月可以回港云、

關於救濟日災之消息

▲載災民之長順丸在途坐礁 大連汽船長順丸、前在神戶載運中國避難災民五百三十人、開駛來滬、原定六日可以抵滬、各界佇待終日、未見進口、翌日亦無消息、傍晚該公司接到急電、謂該輪駛至品川島相近、忽然坐礁、船身不能移動、急盼派船前往救護出險云云、現該公司已設法派船馳往救護、惟何日方能出險、目前尙無確息云、

▲溫州同鄉會三次遣送災僑 溫州旅滬同鄉會、自電請浙江盧督辦准派超武兵艦運送溫處災僑回籍後、當經該會副會長林炎夫持電赴高昌廟與李艦長接洽、經李慨允、並許沿途代爲照料、該艦即於前日下午一時、移泊浦東鴻升碼頭、災民四百十七人、二時排隊、由愛而近路紗業公所出發、直達招商碼頭、事前由會雇定渡船數十隻、每船裝載二十人、往來接渡、秩序井然、并有心心照相館派人在碼頭攝影、昨晨七時、該艦已啓椗駛溫、總計該同鄉會三次遣送災僑、共二千四百餘人、現在居住四明公所者、尙有四百餘人、除該會派有職員招待外、並承四明公所坐辦陶庭督率該所職員、無分畛域、日夜照料云、

▲麪粉交易所之捐佣金 麪粉交易所、現因此次日本震災、各商業皆踴躍捐款、發起籌振 該會遂於昨日(星期日)循例休息之期、特拍版一天、以所得佣金、悉數充作振款、計前後兩市、總共成交期粉十七萬一千包、客家到者不多、以是較常日爲少也、

修改之航政局章程

蘇省設立航政局、經上海南北兩商會根據各幫商業公函、連名抗議、迭誌本報、而官廳方面、則仍以修改章程、遂到保護目的等語相搪塞、至商人多仍謂其根本不能成立、且修改之章程、不過改頭換面、掩飾耳目、名爲保護、實則聚斂、所謂保航警察等、皆係敷衍之詞、萬辦不到、茲將航政局章程新修改者錄下、

該章程原有者計四十二條、分「總則」・「省局及分局之組織」・「權限及職務」・「發照及收費」・「經費」・「附則」六章、此次修改者、僅第一・第三・第四・第五・第八各條、故僅將修改者列舉之、「原有第一條」本局之設立、專以保護航業、便利交通爲宗旨、(修改)本局之設立、專以保護航商、發展航業爲宗旨、「原有第三條」凡行駛蘇省境內領有本局旗照之華商汽船・帆船・及各項大小商船・漁船、皆在保護之列、(修改)照原文外、又添惟通商大埠及船隻繁盛之區、得呈請本局酌量增設保航警察、以資保護、其保航警察條例另訂之、「原有第四條」凡航商船戶、欲得本局保護者、須赴附近各保航分局聲請核給旗照、並按期繳費、(修改)凡航商船戶在本省境內行駛者、須赴附近各分局或事務所聲請保護、領取旗照、遵章繳納照費、「原有第五條」本局對於左列事項得據被保護者聲請、轉陳該管地方官廳、請予查究核辦、㊀關卡留難、㊁差役需索、㊂行埠扣勒、㊃無辜受屈、㊄私河之藉端阻撓、㊅汽船之所有航線權、(修改)本局對於航商申訴左列事項、查有確據者、隨時分別革懲、如有故違、由本局呈請省長嚴予究辦、㊀行埠扣勒、㊁差役需索、㊂關卡留難、㊃開溜敲詐、㊄無辜受屈、㊅私河之藉端阻撓、㊆汽船所有之航線權、㊇其他一切之妨害事項、「原有第八條」凡經本局核給旗照之船舶、在本省境內及海權界內犯事、除由該管地方官廳確認明確、得將船舶分別扣留或沒收、但犯事主體屬於個人與船舶無關者、不在此例、(修改)凡經本局核給旗照之船舶、在本省境內及海權界內犯事者、仍應受該管地方官廳處理、或將船舶扣留及沒收 但犯事主體屬於個人、與船舶無關者、不在此例、

浙東溫黃兩屬颶洪慘狀(二)災民施粥圖

省令籌備省會選舉

上海縣署接省電、令行籌備第四屆省會選舉事宜、文云、上海縣知事覽、查江蘇第三屆省議會議員任期、扣至民國十三年八月期滿、依法應於本年十月一日以前、籌備第四屆選舉事宜、茲經本署查照歷辦在案、組織江蘇省議會議員選舉事務所、於十月一日成立、以便着手進行、除電達內務部外、仰即一體遵照、隨時籌備具報、省長韓江印、

縣署函復縣議會補選問題

▲補選名額須俟省署解釋再定

上海縣議事會議長莫錫綸、日前爲補選問題、函請沈知事依照二年五月解釋武進原案辦理、已誌昨報、昨接縣署復函云、逕啓者、接展公函、以本縣議員、原額三十七人、內有參事七人、此次辦理補選、省公署既有參事員以缺額論之訓令、則上海補選、自應除去參事員外、補足議員三十七人、方符法定原額等因、附抄武進原案函希察照等因、查上海縣參事員現祇有五人、尙缺二人、按照縣制第三十七條、候補參事無人、或不敷補充時、應即補選、近閱本年九月二十四日省公報載互選等因、似可先將參事員互選足額、再以補足議員七人、以符三十七人法定原額、惟敝縣係因候補參事員、無案可稽、情形略有不同、現已電請省長解釋示遵、茲特抄電函復、敬希查照爲荷、此致上海縣議事會議長莫、附抄電一件云、南京省長崇鑒、查上海縣議員額定三十七人、內辭職四人、病故十三人、計缺額十七人、業經依制辦理補選、呈奉指令照准、惟參事員係以出缺論、前次呈報、並未計入、查上海參事員、額定七人、除辭職或病故由候補參事員七人、挨次遞補外、現在仍祇有參事員五人、尙缺二人、依縣制三十七條、候補參事員無人、或不敷補選時、應予補選、但縣議會因不足法定人數、尙未開會、應否援照省長復嘉縣知事九月効電、由現存之縣議員、先行互選補額後、照參事員額七人、就原選之市鄉補選議員七人、連前共計補選二十四人、抑與現有參事員五人、補選五人、連前共計補選二十二人、俟議員足額、再行補選參事員二人、殊有疑義、仰乞鑒核、迅賜解釋令遵、上海縣知事沈寶昌叩、內務科主任陳箴代歎印、

宜昌抵制風潮又劇烈

▲日棉停止進口

日僑棉花同業會等、昨接宜昌急電、謂該處因日郵船交涉案、抵制風潮、重又劇烈、自即日起、棉花交易、均正式解約、不能進口至云、該會接電、業已通知各同業、暫時停裝云、

凱雷被控第二案今日開審

大陸報云、凱雷氏私販軍火之第二案、即今春向元山俄艦購買軍械子彈裝愛爾杜拉杜輪船私售浙江一案、將於八日星期一晨間在美按察使署開審、

韓人開會紀略

大陸報云、本埠韓人昨在法租界某教堂開會、主席宣稱、日本震災後、警察膜視韓人、致爲日本亂民無辜戕害者、至於五千人之衆、應請討論對付方法、旋會衆各有意見發表、即行散會、

美國商團將行換旗禮

上海泰晤士報云、美國商團旗幟、尙係洪楊亂後本埠婦女所公贈、行用已及六十年、茲已另製新旗、定於十一日星期四下午五時舉行正式換旗禮節、由工部局總董西姆士氏主禮、至換下舊旗、即由工部局保藏云、

全國教聯會消息

全國省教育會聯合大會第九屆大會、於本月十日在雲南舉行、特派慶汝廉何作楫二君來滬、招待各省代表、現已有十省代表三次由滬赴滇、茲悉浙江代表李傑君、雖已來滬、因有耳病、正在診治、不克赴滇、乃與招待部接洽、另行電請許倬雲由杭來滬赴會、今日或可抵申、與慶汝廉於今夜十二時乘太古公司綏陽船放洋、浙省提案、計有四件如下、㊀請願國會、規定徵收遺產稅、備作義務敎育、社會敎育基金案、㊁各學校廢止星期日放假案、㊂修改教育會與官署互相行文程式案、㊃改進與賽遠東運動會之計劃議案、

世界教育會亞洲事務所成立

▲暫設商科大學

本年夏間在美國舊金山舉行之世界教育會議、所產生之世界教育會、其組織係分歐・美・亞洲三大大部、每部設會長或副會長一人、與董事二人、彼時中國代表郭秉文氏、被舉爲亞洲部副會長、日本代表澤柳政太郎氏・與印度代表高孟德氏爲亞洲部董事、自郭氏由美返滬後、即照章設立世界教育聯合會亞洲部事務所、幷請會與會議之殷芝齡爲幹事、聞事務所暫設上海商科大學云云、

三大學消息彙紀

▲南洋・約翰・復旦

▲南洋大學 南洋大學內之各團體、近日進行甚爲努力、玆分紀其情形如下、 ㊀南洋週刊社、今年社員增加多人、規模擴張、現週刊三卷第一期已於日前出版、內容較前豐富、第二期亦已在印刷中、 ㊁南洋通信社下半年已開會多次、討論以後進行方針、現擬添設照相股、將校中重要事件攝影、刊登各報、 ㊂該校一九二三年之年刊、本定暑假前出版、卒以變故多端、稿件不齊、遲遲至今、才能付印、不久可以出版、前星期年刊委員會開會、已將一九二四年年刊社職員選定尤佳章委員長、鈕澤金副委員長、沈昌文廣告、莊前鼎記錄、至於年刊總編輯及總經理、尙須開會另舉、 ㊃南洋義務學校、今年極爲發達、現該義校除由學生會年給經費百餘元外、將請求校中酌加津貼、又該義校去年曾開游藝會籌集基本金、惟所集只八百餘元、現擬於雙十節後、繼續募捐云、 ㊄南洋工程學會、爲該校學生研究工程學術而設、每星期有名人演講、參觀工廠等、同學對之倍多興味、該會會長今年爲鈕因樑、 ㊅該校對於此次日災賑濟、極爲注意、現在議定由校中各級幹事、分別向學生並職教員等處募捐、 ㊆該校鐵路機械科西教授楊以琦、E.G.Young 已於前星期赴靑島、參加中國鐵路工程師會議、約一星期後回校、該校校長陳杜衡氏、前因事晉京、現已回滬矣、

▲約翰大學 ㊀初級生於本星期二(二號)上午十時、行正式入學禮、(Matriculation Exercise)取誓註册、中外來賓參觀者甚夥、先由卜校長致歡迎辭、並鼓勵學生事事合作、俾增校光、乃介紹該校理化教授蘇留氏演講、題爲現代之科學觀云、 ㊁本年該校自擴充學額後、現入文理兩科者、達四百零八人、(中學不計)計高級四十九人、上級七十七人、中級一百二十九人、初級一百五十三人、新生占全數三分之一、 ㊂前日(六日)爲孔誕聖節、該校例給假一日、後以學生之要求、展延至九日、與國慶節合放三日、已得卜校長允許、故昨日仍照常上課、星期一下午將開慶祝會、現正在籌備、 ㊃該校之約翰聲季刊、係登載學生之中英文論著、出版已近三十年、本年之撰述員、已於昨舉定、英文部總編輯馬顯利、中文部總編輯陳鏸、理事部賢、該刊年出四册、取資一元、㊄該校對於體育、非常注重、現已舉定本學年之指導員、「足球」沈嗣良「籃球」慕領凡、「棒球」攏德飛、「網球」戴勳、「田徑」脫克、 ㊅該校少數學生、與他校同志合組之一新時代學社、曾出一種「現代生活」半月刊、分贈各界、現已出至第七期、該社前數期贈閱額、本定千份、但近月來索閱者、已越定額、故將第六七期加印五百份、 ㊆西門夫人、爲紀念渠夫西門氏特捐巨資、助建中學校舍之用、現復加助美金千元、該新校舍成立後、即名爲「西門堂」云、

▲復旦大學 該校中學部體育會、已於前星期開成立大會、選舉職員、選出會長爲金華騰、副會長林仲芬、會計江理如、中文書記兼文牘薛品源、英文書記兼文牘聶光地、足球部長林仲芬、管理葉福祥、田徑部長爲湯功傑、管理鶴觀、籃球部長爲鳳洲、管理單尙銘、其餘各部、如網球部等、尙未選出、再該校足球部、於昨日下午(星期六)已與聖方濟學校作第一次之友誼比賽、結果爲一與一之比、未分勝負云、

中華體育協會之昨訊

▲開成立會未成 ▲改開籌備會

中華體育協會、本定於昨日下午二時、假座斜橋公共體育場、舉行成立大會、後因到會者、祇柳伯英(江蘇體育研究會)李頌唐、(上海教育局)馬西民(衆代表馬子貞)王壯飛、(江蘇體育協聯合會)吳志靑、(中華武術會)郗元爵、(上海童子軍聯合會)張天培、(靑年會體育部)朱少屛、朱少汝、(寰球學生會)吳山、(全國道路建設協會)張葆初、(湖南體育研究會)朱了洲、(全國體育研究會)申聖哲、陵師塤、陳宇澤、(武術會體育師範)孫和賓、(滬江女子體校)陳奮颱、(同濟大學)陸禮華、(兩江女體專校)及葛雷博士、戈公振、馬崇淦、周孝謨、侯可九、范敬五、張德平、余孟陽、沈卓吾、史體仁、劉麗、徐牧湖、顧吉亥、等四十餘人、至三時半、各團體代表尙未到齊、遂改開籌備會、由戈公振報告以前籌備之經過情形、繼由朱少屛演說、略謂今日究開成立會與否、亦一問題、鄙意既已開過籌備會數次、則今日不妨成立、推選委員、負責進行會務、再與全國各體育團體接洽、請求加入、惟對於會員入會問題、應加討論、按歷屆遠東運動會、中國雖頗有失敗、然總不如此次之甚、吾人若不急起直追、則第七次成績、將更不知伊於胡底、故吾人宜組全國性質之體育機關、與西人合作、共同籌備、惟須以華人爲主體云云、次柳伯英云、對於本會進行、當不專以辦理遠東運動會一事爲職志、蓋體育協會者、實爲發展全國國民體育之機關、於其成立、當能博得全國人士之同情、惟對於全國體育團體之入會問題、亟應詳加研究、鄙意此次會期太怱促、須展期舉行云云、朱了洲云、此次中華敎育改進社在北京開會時、同時有一全國體育研究會宣告成立、到場會員祇十餘人、在形式上殊爲欠缺、惟彼係研究團體、而本會之性質則否、故當爲大規模之舉動、以期名實相符云云、繼由戈公振云、最初發起大會之各方運動員領袖、如華南劉福基、華東沈嗣良、華北杜運科、華中杜榮棠、女子選手領袖高梓女士等、曾作一度之討論、擬先組織一華東體育會、爲全國協會之基礎、後與唐少川馬子貞君等商議、爲進行便利及迅速起見、主張先發起協會、再請全國各團體加入云云、嗣後起立發言者、尙有張葆初吳山馬崇淦吳志靑侯可九等數人、最後王壯飛提議、請全國省教育會聯合會在雲南開會、本會當乘此機會請求江蘇省教育會代表、提出組織本會之議案於全國省教聯會、請其先加承認、再邀參預聯會之各省代表來滬、共同舉行成立大會云云、衆意對此主張、均表贊同、繼即略進茶點散會、時已六時許矣、

▲尙有本埠新聞等轉入後頁

新開 天慶祥皮貨局 謹擇於八月十九日開幕 大廉價一月 上海河南路拋球場 電話中央二〇七三號

楊佩琳女醫士專治 內外婦女乳癆戒烟痞塊痛白帶痛經不育胃氣心痛吐血難產攤花柳毒門小兒胎毒等症 上海英大馬路跑馬廳對面新康里第一百〇四號 電話中央七千另十八號

泰生公司 擇吉開張 英國□□公司總經理 設在上海英大馬路六十號門牌勸工銀行樓上 電話四二零二

黃呢 本號由英商順發洋行向外洋定進大批黃呢、質軟而純、身堅耐勞、頗合製軍服之用、如有需用此貨者、請駕臨山西路絲業會館內勤康盛洋貨號看樣接洽、價目自當克己、惠顧諸君幸勿失此機會、還祈盡興乎來

紅屋大昌綢緞局 削碼廉價 展期十天 月底截止 優待外埠諸君滙寄 送優待券及價目表函索附郵票一分當即寄奉 地址上海英租界南京路中 電話中四二八〇

便宜信封 本館精製信封信箋專印發票等件、如蒙賜顧、請通信或電話、本館當派人接洽、信封價目列下、〇七寸長三寸三分闊黃洋紙每千大洋一元二角、又白紙每千洋二元、〇六寸長二寸七分闊白紙每千洋一元五角、如正面印牌加洋二角、外埠欲購通信亦可、惟寄費另加、郵票九五作用 電話中一八三五 生達實業館啓 廈門路貽德里一百廿五

新醫術 君欲學不用藥石與器械而能治一切痼疾惡癖之新醫術乎、欲研究純正之催眠學術乎、請附郵票三分寄上海英租界大通路大精神醫學研究會、即將詳章新講義(本講義均呈准內務部註册)樣本奉上、通信自習每日有一小時工夫三個月即能成功而學尤速

上海痔瘡醫院 本院醫痔不用刀割、注射藥水一次數日痔祇脫治愈、絕無痛苦永遠斷根、另設有留醫房間以便遠來就醫、併編有醫痔新法一書詳紀術、函索即寄 院址北四川路靑雲里二弄口 門診下午一時至三時至六時 院長法國醫學博士肛門病專科江岳霖啓

復園書例 (楹聯)四尺三元、五尺四元、六尺五元、七尺六元、八尺七元、(堂幅)照屏幅加倍、(屏幅)四尺三元、五尺四元、六尺五元、七尺六元、八尺七元、(横幅)半幅同屏幅、(扇)每柄三元、小楷六元、册頁手卷另議、書均另議、詳仿單、石卿謝鳳孫自訂、收件處上海拋球場河南路十七號東方股票公司題襟館九華堂朵雲軒等紙店

横痃無血療法 横痃不論初起成熟、用新發明的藥片打針、短日消散、毋須開刀、以免割痛流血

治淋新法用電氣透尿 淋菌怕熱、透射數回、立即全滅、絕無苦痛、老淋用電氣分照、熱機 道鏡 照視尿道、探出病巢、用電解術清除病竈、不日全愈

梅毒 採用德國衛生局醫院最新改良的新法、注射德國之六〇六、檢驗血清、精確診斷、療效力極大、安全無痛、不發寒熱

X光診治 疑難奇症、藥石無效、用之靈驗、穿衣可照

俊明醫院 上海白克路十八號丙洋房 門診 上午九點至十二點 下午三點至五點 出診 下午一點至三點 驗血 梅毒 每星期五

本埠新聞二

東北兩區童子軍進行之計畫

昨日(七日)本埠東北兩區童子軍、在華童公學會操、到會團體、有東吳中學・愛國女學・廣肇義學・廣肇公學・中國女子體操學校・華童公學等・共三百餘人、在九點鐘齊集行升旗禮畢後、總副教練區教練等次第演說、並獎勵童子軍眞精神、說畢、鼓掌歡呼而散、散會後東北兩區教練在青年會開兩區教練聯席會議、討論本學期兩區童子軍進行辦法、列席者、有副總教練經乾林・東區教練徐子成・北區教練樂秀榮・與及各團正副教練等十餘人、討論結果如下、㊀擧定各專科徵章考試員辦法、除請各團教練擔任外、並請熱心童子軍教育者分任之、㊁議定東北兩區、每月一次或三月兩次、舉行教練員和隊長大聚會、目的是使各教練各以己之所長或經驗、灌輸各隊長或和他們游戲討論、藉以聯絡感情、共策進行、以謀童子軍教育之發展、㊂並注重野外生活、選擇一永久的適當的露宿地、使兩區的童子軍在課外時間、常同在野外露宿或操練、俾童子軍等得共享天然之樂云、

郭范兩君在職工教育館演講(續)

▲郭秉文君演詞 余茲此演講、頗爲躊躇、一因世界教育會議消息已早披露各報、無贅述必要、二則范先生以年餘遊歷十餘國、有豐富之貢獻、而余則得其反、無已、姑就世界教育會議與中國之關係一申述之、按美國教育聯合會中有一國際委員會、久有發起世界會議之意、去年舉行六十週年會時、適有一英國教育家在美、竭力贊同、並赴歐疏通、卒得多數國之同意、該會目的、一則藉此使各國教育精神上之合作、二則欲以教育促進世界和平、促進世界和平、方法雖多、而非根本着手不可、而根本方法、惟以教育方法改變思想、年來各國多會議、但俱限於局部、且中國對之、每不注意、此次中華教育改進社、於推派代表、準備材料、較爲充足、余等出發時頗具感想、對和平問題、尤有感慨、華人以愛好和平著、但亦成一弱點、爲各國侵凌、故在目標上不免有所懷疑、其次則中國教育、旣屬幼稚、外交如臨城案等、更足授人口實、但吾人旣有此種和平精神、不妨藉此宣傳、使各國咸知、其次則教育雖幼稚、究屬年有進步、如外交案、亦爲在中國現狀下不能避免者也、該會有合組會議與分組會議二種、分組會議共分七組、即(一)國際之互助、(二)教育消息之傳佈、(三)國際行爲之標準、(四)國際之思想、(五)衛生教育、(六)普及教育之方法、(七)改進農工教育之狀況、中國在各組會議中、均有代表出席、頗受各國歡迎、從表面觀察、此會結果、有二點足述、(一)通過議案二十六條、(二)組成世界教育會議、分亞美歐三區、明年舉行分區會議、後年則開大會、周而復始、對此會感想亦多、在滿意方面、(一)各種會議、均屬分職性質、而此會則否、(二)其他會議、皆有階級、而此次則一律平等、在不滿意方面、則(一)法德排斥、致德代表列入旁聽、(二)英國與印度代表之翩翩、此等國際觀念、深入人心、殊難樂觀、代表中亦有反對者、其原因則謂提倡世界和平、究屬消極方面、當從提倡國際間之公平入手、此亦一說也、究之、中國與此會關係、余意可分數點、(一)禁令、迄今未解、又加者新有移民條例、共四十三條、對華人人口、大加限制、在大會時、余等會向加代表抗議、倘渠等回國後、能切實抗議、於中國不無小補、(二)因與各國比較、中國或可有急激之進步云云、

▲范源濂君演詞 范君略謂、余西遊一年、所見極淺薄、而所受刺激則甚深、刻歐美人與中國不同者、即在渠等完全係科學的生活、有比例三點、(一)彼豐富而我貧窮、(二)彼有條理而我紊亂、(三)彼眞實而我虛假、此三點者、在其日常生活中、在在足以表顯之、而在交通方面、彼能善用自然之力、致得非常之便利、即如瑞士國小而不產煤、但能運用水力與電力、雖則在萬山中、亦路線密如蛛網、余曾參觀其一煤礦、礦中一切設備、宛如一城市、又有一銅礦、其煉銅之法、頗合科學原則、余所見事物、無論國家・政治・工業・商業・農業・其發達均足驚人、覔考其實、無非合乎科學方法而已、此外則各種學問及宗教、亦在在與科學適合、其人民在學校・家庭・社會・方面、均有養成科學方法習慣的機會、余在美國加省時、見一中學校學生、因研究電學、在其家中設一無線電台、又有若干天文台、專以研究一種日球月球或某種恒星爲職志者、其精進之心、雖一秒鐘、亦不容間斷、又有一圖書館、有學者三千餘人、陳列世界各國關於天文學之書籍、搜羅甚富、即微而至於雞魚沙漠仙人掌等物、亦無不有專門研究之人物及處所、以上所述、尙屬美國方面、至歐洲後、所見尤足驚異、返觀國內各學校、對於科學設備、殊爲欠缺、殊堪浩嘆、中國不特科學之設備少也、並研究科學之精神而無之、所謂精神者、即對於科學、不當專從書本討生活、當隨時隨地加以實在之研究、華人尙空談而少實行、爲致成現在局面之重要原因、如欲從事匡救、當從註重科學入手云、

高審廳澈查殺母殺夫兩案

徐家匯鄉民蔣福根、違忤又傷親母蔣馬氏致斃、經法庭研訊、蔣直認不諱、審廳僅判決無期徒刑、又馬橋婦人沈楊氏謀殺本夫沈永山身死、法庭一再審理、該氏始終堅不供認、而法官反判決該氏死刑、以上兩案、承辦之檢察官、大爲不服、提起抗告、業奉車檢察長備文、將兩案申送蘇州高等審檢廳訊辦去後、茲悉此兩案業奉高檢官提訊一過、核與原案不符、是以前日委派書記官率同法警來滬、分赴徐家匯及馬橋等處實地調查、以明眞相、

一週間之公債市況

上週中公債市面、週初因適屆月底交割過後、且政潮險惡、是以人心瀨疲、自星期一至星期五、價格無不逐日趨疲、而金融整六兩種、跌勢極巨、星期五日最低價格、金融公債十月份跌至六十四元二角、較之交割之前、跌落三元之巨、整理六厘、十月期最小跌至四十九元、上週收盤價、亦跌二元五六角之譜、而償還短期八釐債券、竟由二十一元七角跌至十八元半、跌勢之健、實近週來所稀有也、至星期六、報傳北京大選告成、公債京市見漲、是以價稍回高、惟恐只跌多反漲爲多(?)、目下本埠諸僨風起、銀根暗緊明寬、預料本週公債市、仍不免趨向跌落也、又上週金融及整六公債、現貨交易甚少、緣有貨者、不願售出也、今將週初週末價分錄如下、

種類	週初價開盤	週末價收盤
金融公債現貨	六六・七〇	六四・四五
十月期	六七・〇〇	六四・六〇
十一月期	六六・八〇	六四・八〇
整理六釐現貨	五〇・六四	四九・五〇
十月期	五一・三〇	四九・五五
十一月期	五一・七〇	五〇・一〇
償還短期八釐	二一・七〇	一九・四〇

一週間之內滙與外幣

▲內滙 上星期中各地商業、雖不若日前之凋零、無如北京賄選之說雖免不發生變動、且各處兵亂匪禍、依然不靖、致各商仍觀望不前、匯款綫以淸靜、價格遂多趨跌、京津銀滙、星期一日各跌二兩、其後至星期四漲落毫無、迨星期五日始回高一兩、洋滙結果比前週末各跌七角五分、北京公砝、週末價爲一千零五十四兩半、銀元計一千零十四元二角五分、天津行化價、計一千零六十二兩五錢、銀元爲一千零十三元二角半、濟南兩埠、祇星期四及星期六通匯兩次、週末濟南濟平掛牌價爲一千零四十二兩七錢五分、比前週末小二兩、銀元則好起二元、週末價計一千零十元、青島膠足、初疲後漲、結果、仍爲一千零六十九兩、銀元週末價爲一千零十三元、比前週計高四元、漢口洋例、週末價掛一千零三十一兩八錢七分五、計小三錢七分半、銀元結果、跌落一元七角五分、週末價爲一千零九元半、九江銀元週末價爲一千零九元、計小一元、南昌跌去二元、價計一千零八元、萬縣九七平銀、初無上落、星期二日改小五兩、價爲一千零十兩、銀元同時跌至一千零十元、其後進出兩稀、故滙貼水無所改動、此外滙價、週間雖稍有變遷、而結果一無升降云、

▲外幣 上星期中各種外幣現貨、銷胃依舊呆滯、是以票價上落殊鮮、美日兩票於星期四五、銀行胃口尙好、故價格有一度之漲高、週末買戶忽減、票價緣以稍趨回疲、美票週末買一元九角四分五、計大五釐、日票結果、比上週好起七釐、週末買價爲九角五分二釐、馬克成交價、星期四以前、常爲一元四角五分、星期五日始回高五分、當馬克漲高時、英票受賣戶較多之打擊、致縮三分、成交價爲八元八角九分、坡票成交價、始終爲一元零二分、港票計一元零一分五、荷票爲七角二分五釐、法票價計一角二分一釐、進出兩稀、故價格毫無上落、羅卜各票去路尤形呆木、掛牌行市、一週間一無改更云、

一週間紗花概況

上週時局謠言極熾、商家都抱穩健主義、範圍縮小、止辦停裝、時見於各帮信電談論之中、紗花交易、因之日見減少、而核其開價、反覺有增無減、此中國大有研究之價値也、當此中秋節後、爲各帮交易旺盛之期、本季紗存極鮮、通花到埠又少、日本自震災後、棉紗輸華亦減、綜此數因、紗價當可扶搖直上、恢復年來疲弱之勢、孰知諸謠紛興、人心虛弱、遂使紗業大好機緣、而未由發展、殊可惜也、去年八月迄本年七月、全世界原棉消費、總額爲二千二百餘萬包、美棉占一千二百七十萬包、埃及棉占三百十二萬包、埃及棉出口者、爲一百五十七萬四千餘包、占全年消費總數之半、至英國者、占十之四五強、至歐陸者、占十之三弱、至美洲者、占十之二強、至中國及日本者、僅一萬包耳、是年英國消費總額、爲六百十八萬包、本年吾國上半年消費、共六十萬九千二百十九包、本花占三十分之二十一、印花占三十分之二、美花以價格高貴、僅占三十分之一、七月底止、共存各花十七萬四千二百餘包、上週美棉、第五次估計發表、加增至一千一百零一萬五千包、較第四次估計、增二十二萬七千包、較去年同時亦增至四十餘萬包、惟較前年同時減有二百三十五萬包之巨、自政府發表之後、價格逐步回漲、日本因震災而損傷之錠子、約占全數四分之一、九月份棉紗生產數、爲十四萬四千包、較去年同時減四萬餘包、九月中旬、原棉之輸入、爲一萬一千四百七十八包、僅及去年同時八分之一、茲將上週本埠紗花成交概況分述於左、

(一)期紗 上週期紗交易不多、而價格頗平穩、共成交十四萬七千三百七十五包、較前週增三萬六千二百包、計紗布交易所成交九萬九千六百包、物品交易所成交二萬七千包、取引所成交二萬零七百七十五包、茲以上週中十月期爲標準、而比較中日之期紗價格於左、

月日	中國紗布交易所 兩	日本三品取引所 日元	東滙 兩
十月一日	一五二・三	一七八・九(一五四・六)	・七〇三五
十月二日	一五二・八	一七六・五(一五四・九)	・六九一五
十月三日	一五三・三	一七四・三(一四八・一)	・七〇二五
十月四日	一五三・八	一七五・三(一四九・五)	・七〇二五
十月五日	一五三・四	一七三・六(一四七・一)	・七〇一五
十月六日	一五三・八	一七二・八(一四六・〇)	・七〇一五

(二)現紗 週末時局驟變、北帮有停辦之訊、惟現貨實缺、價仍穩固、週間共做開六千四百包、較前週增一千五百二十九包、漢口・四川・江西・廣東・汕頭・青島・野雞等帮、各有多量之交易、其餘若烟台・蕪湖・營口・福建・濟南・威海衛等帮、亦有成交、本紗二十支價格、以十月四日一百八十一兩之三笋爲最高、一日一百七十一兩之如意爲最低、十六支價格、以二日一百五十兩之人鐘爲最低、地球爲最高、三日一百五十五兩之人鐘爲最低、十四支價僅一日一百五十四兩之大發爲最高、十二支價格、以四日一百五十兩之大發爲最高、一日一百四十五兩五錢之電車爲最低、十支價格、以三日一百四十五兩之三友爲最高、同日一百二十五兩之雙羊爲最低、他若木埠英廠紗、以一日一百七十兩之二十支雙馬爲最高價、六日一百六十六兩之二十支立馬爲最低價、本埠日廠紗以二日一百四十一兩二錢五分之二十支雙喜爲最高價、六日一百四十一兩二錢五分之十二支文明爲最低價、週間各廠開出期現各紗、共二千六百三十包、較前週增一千六百三十包、計二十支紗一千一百五十包、十六支紗七百三十包、十四支紗六百包、十二支紗一百包、十支紗五十包、內永豫廠三辛二百包、溥益廠地球七百五十包、申新廠人鐘一百五十包、恒豐廠富貴一百八十包、鴻章廠寶鼎二百包、鴻裕廠寶鼎一百包、寶成廠如意一百包、內外廠水月六百包、恒豐廠雙魚三百包、永安廠金城五十包、茲以大阪現紗一週間成交價格錄之於左、

月日	藍魚牌 日元	紅財神牌 日元	鶴島牌 日元	三馬牌 日元
十月一日	二六八	二四三	二四八	二五〇
十月二日	二六五	二四一	二四六	二四六
十月三日	二六八	二四三	二五〇	二四九
十月四日	二六三	二四〇	二四三	二四五
十月五日	二六三	二四〇	二四三	二四六
十月六日	二六〇	二四〇	二三八	二三九

(三)期棉 上週期棉價格亦頗穩固、雖美棉趨漲、亦不受影響、共成交二十七萬六千四百擔、較前週增二萬一千擔、計紗布交易所成交十八萬一千六百擔、棉業交易所成交九萬四千八百擔、茲以上週中十月期美申十二月期英一月期各棉價錄之於左、

月日	中國通棉 規元	美國紐約 金洋	英國利物浦 辨士	印度孟加拉 羅比
九月廿九日	三七・三五	・二八三〇	一五・七四	四一七
十月一日	三七・三五	・二八三七	一五・五二	四二三
十月二日	三七・四五	・二七九五	一五・三九	四一九
十月三日	三七・四〇	・二八三三	一五・一五	四〇七
十月四日	三七・九五	・二八四三	一五・五二	四一一
十月五日	三八・一〇	・二七八五	一五・四〇	四〇三

(四)現棉 上週各廠做開現各花、共二萬零四百十包、較前週減七千九百三十六包、內本花七千四百包、最高價爲六日之三十九兩、最低價爲一日之三十二兩五錢、火機花三千三百包、最高價爲四日之三十七兩、最低價爲三日之三十六兩、姚花二千四百包、最高價爲五日之三十五兩四錢、最低價爲一日之三十五兩、漢口花三千二百六十包、最高價爲六日之三十九兩、最低價爲日之三十四兩五錢、通州花一千四百五十包、最高價爲三日之三十九兩二錢五分、最低價爲四日之三十八兩五錢、太倉花一千八百包、最高價爲六日之三十七兩七錢五分、最低價爲一日之三十七兩、陝西花四百包、價三十八兩五錢(一日)、寗波花三百包、價三十六兩五錢(一日)、收進者計厚生四百包、振新三百包、廣帮二千四百包、日信一千包、陳公茂八百包、三井五千七百包、寶成三千包、振泰一百包、同昌二百包、恒豐二百包、武林五百包、吉田六十包、統益一百包、內外三千包、永裕一百五十包、怡和二千二百包、大豐二百包、他若美國現棉、最高價爲[illegible]日)、最低價爲二八七五金洋(五日)、英國現棉、最高價爲一七・三三辨士(九月二十九日)、最低價爲一六・六三辨士(二日)云、

一週間之絲市

▲歐美銷塲復旺…絲價堅增…近期絲經已供不敷求

上週中本埠洋莊絲市、復見起色、週間各絲銷路、除灰經仍停頓外、其餘廠白黃絲經、交易均頗不寂寞、絲價亦轉堅挺、蓋歐美市場、華絲市價已復漲、且滬埠絲源又值平定、於是各歐莊遂繼起而搜補近期缺貨、致各絲交易、走銷復暢、但週來華商手中近期貨餘額有限、供不敷求、乘以產地絲繭市價日昂、故人心異常堅硬、各絲開價、漲趨高翔、交易雖不若前者之旺、市面已趨正軌、預料日後絲價、不致再有大變化也、茲將週間各絲經市情分類詳述於下、

▲機械廠絲 上週中廠絲交易、並不暢盛、週初惟紐約方面略有去路、計共成交上中下等粗條份絲百十擔、價均較前疲賤、但週末行市、因美法各處、對於十月份貨、需要頗急、出價能較市高三五十兩、各廠商因已承拋足量、並無餘額可售、不願冒險承拋、致悞解期、故絲交雖淸、市況則趨於堅定矣、

▲輯里白絲經 上週中輯里干經、上中下等貨美法均有談成、惟絲價因久靜之後、週有來賬、各絲商不惜讓價出售、是以較前約跌七八十兩、即上等大經、價亦不振、僅上等白絲有粵莊去路、價則稍强、然現下華商手中存貨不多、而產地絲價、非常堅昂、故週末絲市、已轉堅挺、預料此後市價當能稍漲云、

▲四川黃廠經 上週中川廠經交易異常暢達、全週共計成交上中等貨一百二十擔、絲價先疲後堅、蓋週初惟里昂方面、中等貨略有需要、因係零星現貨、價稍低廉、週末則美法各莊、進意復殷、成交頗旺、價復高翔、市況又趨堅穩矣、

▲湖北黃廠經 上週中鄂廠經、交易亦不寂寞、共計成交百有五擔、價亦初賤而繼漲、因週初交易、類皆電轉、蓋發價較低、故價遂廉、其後法莊需胃仍濃、絲價逐步提高、幾與川廠經相同、然以該處出絲有限、絲商不敢多拋、故交易難暢、行市則極堅挺矣、

▲山東黃廠經 上週中魯廠經、交易亦頗不弱、全週共計成交上中等貨百五十擔、市價較前激漲、查上等現貨、美法市場、進胃頗殷、致絲價又提漲三十五兩、中等貨法莊銷路亦暢、價則堅定、然趨勢亦有增漲之望也、

▲八繭灰經 上週中灰絲經市面、仍然沉寂、絲歐美日各處銷路均無、致上中等貨交易完全停頓、然灰絲商手中、陳貨所餘無多、守性仍堅、新貨因無意談判、仍未開拋、故市況續呈堅靜、預料本週絲市、廠絲明交、如美法續辦、交易當暢、價亦堅挺、白經因內價日昂、行市當趨堅漲、黃絲經倘法莊需要仍殷、成交亦旺、價益臻高、惟灰絲經如新交不開、市面難望起色也、

一週間杭屬運滬之現洋數

滬杭甬鐵路同和運銀公司、於本月一日起、至七日止、(即一星期)由杭州造幣廠各商行號、運來銀洋、逐日分送上海各銀行錢莊、詳誌如下、(一日)交通銀行十五萬元、泰和九百元又小洋一萬角、祥太一千五百元、(二日)交通銀行十六萬元、泰和小洋一萬三千八百角、祥太一萬角、(三日)交通銀行十一萬元、鎰康小洋一萬角、(四日)交通銀行十六萬元、德泰四千元、(五日)交通銀行十八萬元、地方銀行五萬元、鎰康小洋一萬角、(六日)交通銀行十一萬元、那頌記一千元、祥太一千五百角、鎰康小洋五千角、(七日)交通銀行二十萬元、順成一千元、鎰康小洋一萬五千角、以上一星期間、由杭裝車運滬、共計現洋一百十八萬四千五百元、又小洋九萬三千八百角、均運抵上海南站卸車、即由華運公司逐批分送、

挹雲室籌募温黃義振之昨聞

上海挹雲室同人、以台屬温黃風災過重、發起籌募義振、日來應捐者頗多、茲聞聯義善會翁寅初君、經募捐助新棉衣褲百餘套、該室昨日又召集同志、討論籌捐方法、擬分組隊名勸募云、

麥根路焚斃四人之慘聞

公共租界麥根路十德路口之震泰和烟紙店、於昨日下午三時十五分、樓下突然起火、頃時間穿屋頂、西延及鶴壽堂藥店・東延及理髮店・蔣泰水菓店・及昇德里恆豐木行樓房等、當火起時、即由各救火會得悉、中西救火會立即馳往灌救、無如火勢猛烈、一時不易撲滅、事後查得震泰和烟紙店內賭子老婦、並小兒三人、均不及救出、葬身火窟、現正在灰燼中檢尋尸身云、

張阿金釋出後之請究誣告

西門內張德興成衣店主張阿金、前被北蔡鎭蔡頌堯家盜案內牽涉、西門一帶各商家以張實被誣、聯名呈請護軍使署及南滙縣公署剖白、迭紀前報、玆悉此案自南滙新任馬知事到任後、迭次開庭、訊得張阿金確係被誣、爰於前日諭令交保省釋、但張釋出返家後、心有不甘、刻已具呈向官廳請究誣告矣、

印人請簽特別傳單之未准

公共會審公廨民事訟案交保新章、關於請出特別傳單一條、限制甚嚴、無論華人洋商、有將此種請求者、概須照所控欵項、先交半數之保、而後方准簽發特別傳單、以杜㩦濫、前日有印度人數名投廨、控告華人欠其印子錢、亦請出特別傳單、廨長關絅之君、以原告既不能確切證明債務人有逃避意思、又不願先行交保、爲尊重定章、遂不允曲徇其請、商之陪審英副領事、着該印人等正式具訴、聽候普通傳達云、

國慶日郵局停止辦公

本埠郵務管理局、昨發通告云、爲通告事、照得本月十日係國慶日、例應給假、是日本局除包裹處暨滙票處全行停辦外、餘處辦事鐘點、概照給假日向例、此布、

國慶日兩路給假

滬寗杭甬兩路管理局、昨通告所轄各機關云、本月十日、恭逢國慶紀念、本局應循例放假一天、藉伸慶祝、並飭兩路各站屆期一律懸掛國徽誌慶、其各該處日行公事、應於假期內酌留員司、以資接洽云云、

諸暨旅滬同鄉會歡迎會誌

旦頓逵路東段浙石路弄諸暨旅滬同鄉會、近因發起人何蒙孫滋滬、與正副會長蔣觀雲周[illegible]及諸職員會裳等有所討論、該會特於昨日下午二時、在該事務所開會歡迎、首由蔣會長致詞、大致謂何君鄉望素孚、品德俱尊、對於本會會務、尤具熱忱、本會謹以至誠懇之態度、請其發表宏論、但不必拘於形式、俾便互相商榷、次由總幹事蔣贊華報告該會發起及籌備經過情形、並關於職業介紹救濟學藝三部各事宜、旋由何君發表意見云、該會範圍、應由小而大、並希望同鄉諸君、本互助精神、協力進行、周詳會長亦主此說、遂議散茶點而散、散會時已鐘鳴六下矣、

江陰旅滬同鄉會開會紀

昨日下午四時江陰旅滬同鄉會評議理事兩部、開聯席會、由正會長朱祥市主席、當議決營商捐欵之辦法、分證書金銀產救濟、視捐輸多寡、分次第、當由列席者紛紛認捐、瞬逵千元、次報告本會已奉到松滬護軍使批示云、呈悉、該商民等集合同鄉組織斯會、既以聯絡感情共圖互助爲宗旨、自可准予備案、此批、簡章存、至六時散會、

公廨今日補給孔誕假一天

昨爲孔子誕辰、公共公廨應循例停理讞政一天、因適値星期休假、故定於今日(八號)補行停辦公務、業由關廨長分函輪名到廨陪審之英・美各國副領事查照外、並經檢察處發出通告、仰圖署辦公人員暨訴訟當事人一體知悉、

防火災勒遷草棚

閘北草棚失火、已誌昨報、刻悉各警區以迭來棘膽嚴麗、限令拆除盡淨、此次猝兆火災、損失甚鉅、可見居住草房、實屬危險之至、若再不將棚戶實行驅逐、將來火患、勢必接踵而起、當派長警會同地保挨戶勸遷、違則拘辦不貸云云、

汽車肇禍四則

▲傷三人▲斃一孩

浦東人汪金福、昨日下午三時許、在白克路行走、被汽車撞傷腿足、由新閘捕房一千六百號華捕將汽車號碼、抄錄呈報、另雇車送受傷人往仁濟醫院醫治、 又有某號汽車、於昨日下午四時、駛經兆豐路、撞倒行人陳洪生、跌傷頭部、由滙山捕房三百七十二號華捕送入同仁醫院醫治、一面將汽車號碼抄錄呈報捕頭請究、 又昨日下午五時一刻、一千零五十六號汽車、駛經靜安寺路附近、撞倒本地人男孩蔣兆根跌破頭骨、當由靜安寺捕房一千一百十一號華捕押令汽車送入紅會總醫院醫治、旋即傷重斃命、由捕將屍車送驗屍所候驗、 又有一千零六十二號汽車於昨日下午六時許、駛經唐家弄、撞倒九歲吳姓女孩、碾斷腿骨、由五百四十一號印捕押令汽車送往同仁醫院醫治、旋即帶該汽車夫入捕房、稟候捕頭發落、

自電車跌下身死

天官牌樓爲糖捐客之許松甫、前日下午(星期六)隨同某糖行學徒等、由北市洋棧帮同提貨回家、乘坐電車、適値乘客擁擠、許立於月台旁、駛至民國路時、偶一不愼、跌下受傷、當雇黃包車送回家中、據云、已擊傷左太陽穴、無法施治、延至昨日因傷而死、

被騙投繯之遇救

四川人喻某、身帶麝香、値價三四千元、來滬消售、寓在南碼頭同鄉人某甲家中、爲日無多、而所帶之貨、竟爲甲騙去、人亦避匿、斯時喻進退兩難、前晚潛赴南門中道橋樹上自縊、當經鄉人救下、向之安慰、囑其尋甲交涉爲要云、

汽車夫肇禍先罰十五元

汽車夫周銀泰・日前駕車至法租界自來火行街、將某甲撞倒、碾傷脚骨、後由巡捕到來、抄錄號碼、帶入捕房、將受傷人車送醫院醫治、昨日先將周傳至法公堂請究、先由車務處捕頭上堂、稟明前情、並稱受傷人現在醫院、尙未痊愈、故不到案、詰之周銀泰供、實係原告從橫路沖出、以致肇禍、聶讞員商之法副領事葛君、判周先罰洋十五元、着交保候受傷人痊愈、再行核奪、

流氓攫物人贓並獲

許林生梁阿福、皆係無業流氓、前日在雲南路見一人迎面行來、手捧大號香烟盒兩隻、許等擬盒內藏有鴉片烟土、遂趨前將其人擒倒、攫盒而逃、其人大喊、由一百六十八號巡捕與包探榮錦林聞警、追獲人贓、帶入老閘捕房、啓視盒內、有鈔票洋一百元及合大洋一百十元之小洋並香烟數十包、據被搶者稱、名張維弟、在烟紙店爲夥等語、捕頭命張退去、許榮兩人收押、候解公共公廨訊辦、

騙質珠寶人贓並獲

向爲珠寶掮客之南京人哈明元、在大東門劉新市之珠寶店內、騙出大宗珠寶、典質於閘北恒豐路昌泰當舖、計典洋一千零八十六元七角、經劉報告警廳、飭探將哈緝獲、並在昌泰當吊出原物、解入四區二分所、倪警佐訊問之下、准交來探帶去、歸案訊辦、

招領失火遺物

五號晚、閘北姚家石橋草棚失慎、由滬北工巡捐局巡警在某黃包車上檢獲紅板箱一只、內有破舊衣服三十餘件、田單兩張、查係失火家所遺之物、送入四區二分所出示招領、

催繳九月以前之屠宰稅

上海縣境及四鄉各處之屠宰稅、現仍奉令歸滬・寶・蘇三帮公所代表道坤榮承辦收繳、惟此項稅欵、本年九月一日前、由蔣認商榮錦和擔任、曾奉上海縣沈知事飭榮、將該稅欵先行代墊、措數繳淸、解省庫、以應急需、該商已遵諭湊足洋四千元墊繳、近以四鄉各同業之未繳者、尙居多數、除催繳外、並呈縣公署請求令知四鄉縣警察分所所長、就近在轄境以內、傳知各該肆肉店將應繳九月一日以前屠稅迅速措繳等情、沈知事據呈後、已准予訓令所屬照辦矣、

烟案併紀

婦人沈王氏、於前日身藏烟土一包、行經法租界地方、被四百零八號巡捕查見、以氏形跡可疑、上前抄出烟土、帶入捕房、諭令交保、昨日傳至法公堂辦究、先由捕頭上堂、稟明前情、並將烟土呈鑒、詰之王氏供、此項烟土、實係買來自吃、不敢私販、中西官判王氏罰洋四十元充公、烟土沒收、 又葉壽淸・潘周氏・刁仲林等、違在法租界張仁林・俞子亭兩家私設烟子窠、容人在內吃食鴉片、事爲探目沈德福唐云卿查知、稟明西探、同至各該處、抄出烟具、帶入捕房、昨解法公堂請究、先由捕頭稟明前情、詰之葉等、供認私賣燈吃不諱、中西官判葉等三人各罰洋四十五元、張俞兩二房東各罰洋三十五元充公、烟具沒收、

來函

張一鵬來函

報載羅傑律師述鄙人之言、謂莊票係無記名證券、非銀行兌換券云云、鄙人之爲此主張、乃就法律上立論、蓋兌換券在法律上之要件、須政府允許發行、一也、驗明法定之現欵及保証準備、二也、支拂無一定期限、隨時兌換、三也、莊票在習慣上其他實效用、均與兌換券相等、然究未能具備上述要件、故在法定上視之、僅能謂之記名證券、至大理院六年上字五百六十二號判例、內開、無記名證券、除內有特別記載外、有遺失等事由、無可依一定方式、宣告無效等語、可見證券苟有特別記載、仍不能宣告無效、莊票旣有錢業公定之規則、即屬特別記載、自應查照規則辦理、前載諸太簡單、恐滋誤會、特詳言之、即祈刋登來函門爲荷、 張一鵬啓、

專門眞貢

介紹專門花柳病科 周文卿

根治花柳病

淋病 梅毒 横痃 痔瘡 腎虧

介紹人 沈聯芳 王一亭 傅筱庵 虞洽卿 葉鴻英 朱葆三 林自由 李英石 (等) 仝啓

賢虧有方 (專治腎虧・遺精・陽痿・病(善療色傷・體虛・艱嗣・軀)

外埠患病者亦可通信求治索章即寄

立愈遺精金剛百鍊丸

上海三馬路 香港鍊雲藥房

第一濁白聖藥

上海第四馬路對面 濟生藥房 費伯英醫生啓

噎膈反胃丸

反胃丸 上海南京路 [illegible]

電爐

勸告以前冬季曾向本處租賃電爐之用戶本季從早再行接洽租賃勿使君無電爐而逢首次候請未雨綢繆

工部局電氣處

辦事處福州路十七號 樣子間南京路廿六號 電話中央二百八十三號

烹調得宜心滿意足 是以請即試用

煤氣灶

最爲便利極其省費宜速裝置

樣子間江西路卅號

大英自來火公司啓 (6)

眞八寶眼藥 眼科 明目退翳丸

本醫生九代世傳眼科見多識廣醫好瞎眼重症有數千人之數門診五角秘製眞八寶眼藥大瓶一元小瓶半元專治翳障遊睛紅赤腫痛此藥揉上立退紅腫翳除可使瞎目重明又明目退翳丸大盒一元小盒半元專治年久翳障紅赤腫痛靚物不見此丸服下可以復明眞世上治目疾之聖藥也雙方同用自能明亮鄉近假冒極多賜願諸君留意外埠函購郵寄安速寄費加一〇上海法租界東新橋萬順醫園朝南餘順里隔壁永明眼藥房程少卿眼科客

癬 私製癬藥水 [illegible] 上海 [illegible] 1303

德國內服 獅馬PILL ANTITOXIN老牌 六〇六新藥丸

藥水 藥膏 生肌 此丸勝打針萬倍 [illegible]

六〇六 止痛 TRYPELAMIN德國

九一四淋濁藥

德國眼藥水 牙痛水 (上海英大馬路先施東亞旅館對面) 德法藥行經理 (中華下層 公司眼鏡)

時哉勿可失 現爲吞服 新六〇六藥片 最好時間

萬能掃毒水

總發行 上海愛多亞路 伯庸大藥房

立止頭痛丹 男女可服 應驗如神 上海四馬路中 蘇瑞生藥局 每包一角 每打一元

鐵道釘

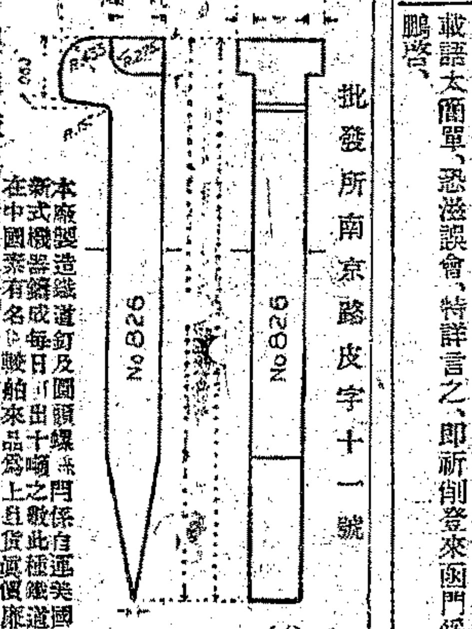

批發所南京路皮字十一號

製造廠楊樹浦臨青路卅號

本廠新式機器製造鐵道釘及圓頭螺絲釘每日可出十噸 [illegible]

上海 孫其美機器廠 各式螺絲鍋釘等 (4)

金融

外幣現市
昨日下午四點鐘市價列下

北京行市（十月四日）

天津行市（原公達）

金市
昨為禮拜日，大條近期無市，標金略漲，遠期、近期總二五、今遠期市價列下，先令無市。

銀洋市
昨日銀幣市價平穩，出口日拆為七分，廣東小洋大跌，銀行收解，八封，上午小洋大跌，午後亦大跌，因星期日故又無收盤。

一週間市況

滙率標金銀拆洋厘錢幣漲落表

一週間之國內滙兌比較表

上海證券物品交易所公定市價表

上週證券漲落比較表

上海紗布交易所登賬價格報告表

上海華商棉業交易所市價比較表

滬南米市漲落比較表

滬北米市漲落比較表

大連油荳餅市價高低比較表

大小包棉紗市價高低比較表

上週絲價表

上海生絲出口總表（附本埠各絲存底）

上週絲滙表

麵粉交易所（交易所市況）

食品

滬南米市
昨日到船無多，計有南帮王金華、張桂福、阿生、周裕生等帮，到貨五十餘號，市面平穩。

閘北米市

米麥雜糧市

油荳餅市

蘇州市況

常州荳麥市（七日快信）

嘉興市況（七日快信）

硤石米市

棉紗市（棉絲）

菱湖絲市（十月六日市價）

本機布市（足頭）

燃料 煤市

五金市（雜物）

苧蔴市

柏油白蠟市

桐油市

※本埠新聞三※

◉裕豐號昨日開幕
法租界東新橋街口、裕豐呢絨洋貨號、於昨日開幕、除呢絨外、兼售中西衣著及雨衣帽子等物云、

◉大新號之新組織
虹口西華德路華記路口、大新首飾號、專鑲各種金銀首飾、珍珠鑽石、兼售眼鏡手表等、定於今日（八日）正式開幕、除廉價外、并贈銀質匙羹及日用器皿云、

◉長源號運到新呢帽
三洋涇橋長源呢絨號、經理爲王君貞貴、自上月二十九日起、廉價已近十日、銷出各種呢絨頗多、近又新到各式呢帽、每頂自四元至六元半云、

◉毛絨衫之新貨
先施公司、新由英國運到大批 Morley's Underwear 全羊毛衫、又自織造蜜蜂牌男女絨線衫、價均便宜云、

◉新涼減價之呢羢
涼風起後、天氣漸寒、呢羢衣料、應時上市、各舖號爲營業競爭起見、莫不大減其價、茲將南京路拋球場至日昇樓一帶之呢羢號先誌數家如下、
美豐號、大減價二十一天、人字嗶嘰每尺售六角五分·七角八分·八角五分、胡桃綿一元一角、列豐直貢呢一元三角、方格花呢一元二角半、藏青嗶嘰一元、灰嗶嘰五角半及六角五分、南方公司、有零頭料多種、如藍嗶嘰四尺七寸、售三元五角、灰嗶嘰一丈零四寸、售六元七角、華達呢九尺八寸、售八元八角、直貢呢一尺一寸、售五角五分、此外如加闊元青花緞每尺一元三角、時新印花直貢、每尺三角、茂新祥、新花標每洋一元、可買四碼、冲毛絨每洋七碼、其餘各種洋布等亦均便宜、大源成之條子嗶嘰花色甚多、每尺九角、如做婦女衣料尤爲相稱、條子府綢、二角二分·二角四分·三角二分、條子滸紡每尺二角二分、順泰號、閃色花呢每尺一元五角、爲裙料花呢每尺一元八角、藏青嗶嘰自六角四分至八角五分云、

◉試驗牛奶表又到一批
河南路福州路角中英大藥房、曾向德國運到大批試驗牛奶表、該表插入牛奶內、則奶中是否含有水分、可一試即得、不及二日、即行售罄、故又向德國續定一批、現已到滬、每只仍售一元、又、該藥房製造醫院用器多種、製法純係採仿西式、用鐵製成、外加白漆、故甚美觀、貨價如下、外科用之手術檯、每具售價六十元、[illegible]每具十六元、灌水架每具二十二元半、四只瓶架每具四十元、又普通灌水架每具二十元云、

◉柯賽玲之去除面皺談
歐美舞台女伶及電影演員、莫不嗜吸紙烟、獨柯賽玲克倫佛女伶 Catherine Calvert 則避若蛇蝎、不敢輕易嘗試、彼近語電影週刊訪員云、婦女而吸紙烟、其恐殊不可以言喻、余（柯賽玲自稱）頃返自某餐館、見座中婦女、幾無一不口銜紙烟、一如津津有味者、然不消十年、則彼等頷際必將漸起皺紋、櫻唇亦必破裂、然吸烟女子、[illegible]眼角之皺紋、十中幾無一免、柯之發此議論、絕非嚮壁廝造、訪員發表彼姝談話後、有富有學識之醫生數人、亦投函報館、謂其言多中肯、並作同樣文告、以警婦女戒絕吸烟之惡弊、（琴）（待續）

▲本埠出租汽車行名表廣告▼

北部汽車行

行名	電話	地址
龍北	北一四六三	禮查路十四號（禮查飯店相近）
美華	北九四〇	北四川路天潼路角（四川路橋堍）

西部汽車行

行名	電話	地址
大北	西三五三三	靜安寺路二一六號（靜安寺西首）
西方	西二〇〇六	新閘路大通路轉角
亞洲	西二四三三	愛多亞路八一九號
飛隆	西九三三	靜安寺路一七八七號夏令匹克戲園西
雲飛	西一八九	環龍路七十七號（法國公園西首）

中部汽車行

行名	電話	地址
中興	中一二四四	福州路三九三號（一枝香大菜館對過）
有利錦記	中四九一〇	浙江路一五五至六號（小花園對面）
南洋	中七五二八	愛多亞路（四川路角）五十三至五號
大達	中二〇二	大世界東間壁

呢羢 嗶嘰 綢緞 洋貨
廉價一月
大南方公司
南京路拋球場西首

女子配角 鄭少賽 改良蘇灘
化裝蘇灘 男女坐唱 [illegible]

全體女子 蔣婉貞 遷移聲明
[illegible]

吳品如 暫遷廣告 中西戲法
[illegible]

振舞臺 申江第一 大提線戲
[illegible]

中江大戲院
在六馬路雲南路轉角
陽曆十月八號至十一號准演（即陰曆八月廿八夜起至九月初二夜）
雙十節加映日戲下午二點半開
開演最新愛情佳片
THE MAN of THE FOREST
浪子野心
六大本
加映 羅克 獃醫生 五大本
夜戲價目 頭等三角 優等五角 樓廂七角 包廂一元 時刻 第一次七點開 第二次九點半開
浪子野心、爲當世著名演員之傑作、劇中之背景、純係天然之美景、其情節頗盡曲折之能事、緣有一對小兒女、多情多義、[illegible]

五馬路六百五十號
串亞電器公司
本公司新自歐美運到水電各種器具特聘著名技師承裝巽樣電燈電鈴電灶電話馬達以及一切機器工程自來水龍頭浴缸水鍋等敏捷工精價廉物美如荷賜顧備極歡迎
這是我們新裝電燈的表現
辛 377

上海大戲院
上海唯一之影戲院 北四川路虬江路口
十月八號起至十四號止 每晚七點與九點一刻開演
最新第一社會愛情佳片

赴湯蹈火
"The Third Alarm"
片中有華文說明
加演『鐵路潮』第五集
[illegible]
禮拜三〔十號〕禮拜六及禮拜日加演日戲
價目 夜戲 包廂一元 半樓一元 樓下六角 日戲 包廂一元 樓廳六角 樓下四角

恩派亞大戲院
霞飛路八十一號 電話中央七〇六二
雙十節加演日戲
准于陽歷十月八號至十號即禮拜一至禮拜三 每晚七點一刻與九點一刻映演
名伶威列姆主演 尚武俠情唯一名劇
負情女 五大本
[illegible]
▲並演新聞片 日本賑災會 難民等回國
◉價目 包廂一元 月樓六角 特廳四角 正廳二角
▲幼童減半

心心照相館 上海南京路拋球場西 電話中四××六號
牌子不如人家老，貨品卻比人家好，各界欲拍團體紀念照，一個電話，馬上就到，雙心商標，千萬記牢。

夏令配克大戲院
靜安寺路卡德路口 電話西一百四十七號
愛情勸世名劇
有情人
陽歷十月八號（禮拜一）至十號（禮拜三）每晚九時一刻准演
愛色克來登 Ethel Clayton 女士的色藝、久爲滬人士所推崇、女士在「有情人」一劇中、飾一聖母院無知幼女、爲人所誘、密約私逃、致陷情網、劇情曲折、表演佈景悉爲上乘、洵可稱愛女士之傑作、喜看愛女士者、不可不觀此劇
價目 七角 一元 一元二角

卡爾登影戲院
滬上首屈一指之影戲院在靜安寺路派克路口
陽歷十月八號至九號每晚九時一刻准映
著名警世影片
電影明星凱撒玲杜娜女士之傑作
全片共七大本
庸人自擾
加映滑稽大家西門拉萊之笑片
打球遇艷 二大本
[illegible]
價目 月樓二元 樓廳一元半 優廳一元 頭廳六角

愛普盧影戲院 APOLLO THEATRE
開設北四川路五十二號即海寧路北首
羅克
最後最新之冒險滑稽片七大本

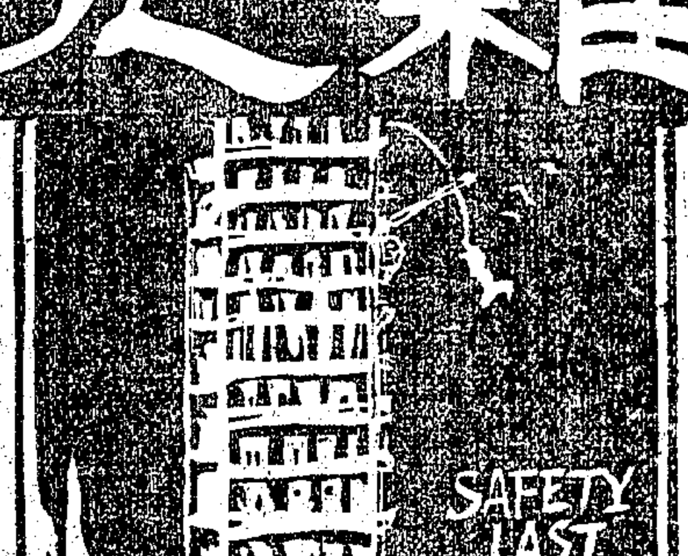

銀漢紅牆
今日日夜開映
▲時間▼ 第一次下午五時半 第二次下午九時一刻
價目 樓下九角 樓上二元 樓上一元五角 樓下一元
電話北三百八十一號

日本地震
禮拜一二三 三天 日夜開演 日戲計演八大本 夜戲計演十大本
快活大王 最近實事 日本地震
卓別林 從軍夢 全部 頭二三本（三大本）
武術長片 奇怪屋 第七八集 四大本
夜戲加演 大滑稽 兩大本
日戲加演 奇怪屋
[illegible]
價目（日戲）頭廳小洋一角 特廳小洋二角 登樓小洋三角 （夜戲）頭廳小洋二角 特廳小洋三角 登樓小洋四角
海寧路 新愛倫影戲院啓

卡德大影戲院
卡德路一百二十號 電話西二八七八號
◉雙十節加演日戲 ▲准於陽歷十月八號至十一號 禮拜一至禮拜四 每晚七時一刻與九時開演
新聞片 王純根[illegible] 各校開學
海上英雄（第一二集）四大本 海谷著名偵探長片 連台十九集卅大本
滑稽趣劇 破船中美少年 二大本
價目 頭等二角 二等一角

南市通俗影戲社
在南市小南門北首 會內大禮堂原址
今晚七點半開演一次
大部偵探長片 第十一集第十二集 四大本
大部最新勇武長片 第一集第二集（紫衣盜）四大本 全部三十本 勇偵探
價目 特廳小洋三角 頭廳小洋二角 正廳小洋一角 普通小洋一角半

名滿申江唯一女子蘇灘
王美玉 王寶玉 王愛玉
[illegible]

著名女子申曲蘇灘
孫是娥 朱筱娥 艷是娥
[illegible]

聲舞臺分號 告白
英清和坊沿馬路第一家
狸猫換太子
[illegible]

共和影戲院
西門外方浜橋
今天各學校補放孔子聖誕本院爲優待學界起見特爲開演日戲一次且爲特選超等滑稽片八大本以答學界諸君惠顧之盛意
（星期一日戲）滑稽大會 八大本
（星期一夜戲）趣劇 三本 十三十四集 金鋼鑽 四本
星期二 星期四 [illegible]
▲價目▼ [illegible] 幼童減半

滬江影戲院
虹口武昌路 華商 乍浦路轉角
今晚開演二次 七時一刻 九時 奇怪武術偵探長片 赤心黨 第十五集大團圓 三本 ○滑稽五本○預告○禮拜二三夜
雙十佳節 日夜開演 日戲三時 夜戲七時九時 准映中國影片大會
猛回頭 二大本
梅蘭芳 春香鬧學 二本
清虛夢 大提賊滑稽 神怪奇片 三大本
價目 一角 二角 三角 本院電話北七五九 日戲價目一角

新愛倫影戲院
在美租界海寧路 愛倫中市舊址
今天夜戲開演十大本 東亞慘事 日本地震（全部）三大本 快活大王 卓別林從軍夢（頭二三本） 完全機關長片 奇怪屋 第七八集（四大本）
今天日戲 最近實事 日本地震 三大本 快活大王 卓別林從軍夢（頭二三本） 大趣劇 二大本

法國大影戲院
在法租界三洋涇橋 南京舞台原址
今天夜戲 特別打武長片 飛行盜 第十三十四大集（六大本） 十五集（四本）
滑稽名家 新卓別林 汽車夫（二大本）
價目照常
▲預告▼ 本院于禮拜四起日夜開演最近實事片 日本地震 三大本

中國大戲院
上海唯一之中國影戲院 四卡子橋梧州路口東首
今夜准映 風塵夫妻 全部五大本 一次映完
大部連台冒險偵探長片 倫敦大秘密 第九集第十集 四大本
滑稽趣片
價目 月樓二角 正廳一角 交換券通用

閘北影戲院
今日開映 少年偵探長片 毒氣 三四集（四大本）
滑稽笑片（三本）
女子新劇 書僮斷產 義夫節婦
禮拜三接映 冒險偵探長片 骷髏盜屍記 五六集
價目照舊

老太古棧貨物到期未曾提取各賣拍公鑒

下列各貨 業已過期 未經提取 茲特通告 限十月三十一號以前倘不來棧提取及繳納堆棧費等當即將貨物當衆拍賣藉以彌補再下列各貨中有※記者係堆存本行三號棧房貨物恐未週知特此佈告

太古洋行謹啓

日期	船名	何處來	提單號數	嘜頭	件數	內容
一九一三年三月一號	蕪湖	廈門	第二四	AA	一	嬰兒食品
一九一三年四月廿號	甘州	牛莊	第二三	S在◇內	十四	藥材
一九一三年十二月念四號	保定	烟台	第十三	KK	五	十鬚
一九一三年十一月十四號	大通	九江	第四	V在◇內	二	烟葉
一九一三年十一月十四號	大通	九江	第七	S在◇內	一	烟葉
一九一三年十一月十四號	大通	九江	第十二	Y在◇內	一	烟葉
一九一三年十一月十四號	大通	九江	第十三	Y在◇內	六	烟葉
一九一三年十一月念四號	大通	九江	第七	JB在◇內	二	烟葉
一九一三年十二月五號	大通	九江	第三	H在◇內	四	烟葉
			第五	B	四	烟葉
一九一三年七月六號	鄱陽	九江	第九	K	十	烟葉
一九一三年七月六號	鄱陽	九江	第十	K	七	烟葉
一九一三年七月六號	鄱陽	九江	第十一	L	十	烟葉
一九一三年七月六號	鄱陽	九江	第十二	L	十七	烟葉
一九一三年七月六號	鄱陽	九江	第十三	L	十二	烟葉
一九一四年三月十三號	金陵	九江	第三六	C在◇內	三	烟葉
一九一四年三月十三號	金陵	九江	第三七	C在◇內	一	烟葉
一九一四年元月二號	安慶	漢口	第十六	L在◇內	七	烟葉
一九一四年十月十八號	湖南	牛莊	第十三	H在◇內	二	藥材
一九一四年十二月念九號	大通	漢口		HK	五	烟葉
一九一四年十二月念八號	潁州	香港	第八五		一	玩物
一九一四年十二月念五號	湖南	烟台	第四二	PK	三	杏仁
一九一四年十一月念九號	聯益	九江	第四十	K	四	烟葉
一九一四年十二月念四號	寧波	廈門	第一	CT	十二	烟菜梗
一九一三年十月念六號	聯益	九江	第五八至五九	S	十	烟葉
一九一五年三月十六號	張家口	天津	第七五	T在○內	一	瓜子
一九一五年元月念九號	大通	九江	第二	A	五	烟葉
一九一五年八月十五號	新疆	香港		SS	二	藥材
一九一五年元月三十一號	聯益	九江	第三	M	二	烟葉
一九一五年十月十四號	鄱陽	九江	第八	S	三	烟葉
一九一五年四月十五號	聯益	九江	第八	JR在◇內下有NL&n/m	三	烟葉
一九一五年十二月十四號	宜昌	天津	第六八	A5	六	荳
			第八十二	KS	七	麥
一九一五年十二月三十號	武昌	九江	第十七	S在◇內	二	烟葉
一九一五年二月一號	金陵	九江	第十		二	烟葉
一九一五年二月四號	安慶	九江	第四	B	三	烟葉
一九一五年十一月四號	廬州	香港	第七四	CM	一箱	肥皂
一九一五年十二月十四號	山東	香港	第二一	STC	一	藥材
一九一六年四月三號	湖南	牛莊	第十	LW	二	烟葉
一九一六年三月三十一號	安慶	九江	第念一	H	八	烟葉
一九一六年五月十八號	聯益	九江	第九	H	一	烟葉
一九一六年五月十八號	聯益	九江	第三二	TK在◇內	二	烟葉
一九一六年七月十三號	重慶	安東	第九		十	荳餅
一九一七年三月念九號	大通	九江	第五四	C	一	烟葉
一九一七年五月六號	聯益	漢口	第十	O	二	烟葉
一九一七年四月念七號	安慶	九江	第二六	D	六	烟葉
一九一七年六月十五號	鄱陽	漢口	第五六		一	烟葉
一九一七年九月十三號	大通	漢口	第四七	A	一	烟葉
一九一七年九月十四號	武昌	九江	第十八	TK在◇內	一	烟葉
一九一七年十月念八號	重慶	漢口		T	一	花生子
一九一七年十一月五號	武昌	漢口	第六八	CH在◇內	二	烟葉
一九一七年十一月念六號	武昌	漢口	第十八	W	三	烟葉
			第三十	L在◇內	三	烟葉
一九一七年十一月念七號	洞庭	漢口	第念一	T在◇內	二	烟葉
一九一七年十一月三十號	鄱陽	漢口	第十	S在○內	四	烟葉
一九一七年十一月三十號	鄱陽	漢口	第九六	L在◇內	二	烟葉
一九一七年十一月三十號	鄱陽	漢口	第一○三	Y在◇內	十一	烟葉
一九一七年十一月三十號	鄱陽	漢口	第一○七	HS在◇內	二	烟葉
一九一七年十一月三十號	鄱陽	漢口	第一○八	W	二	烟葉
一九一七年十二月十六號	大通	漢口	第四一	T在◇內	七	烟葉
一九一七年十二月十七號	武昌	漢口	第五十六號	CH在◇內	六	烟葉
一九一七年十二月廿九號	洞庭	漢口	第一百五十七號	Y	二	烟葉
一九一七年十二月念三號	聯益	九江	第二號	HW在○內	三	烟葉
一九一七年十二月卅一號	鄱陽	九江	第三號	A在◇內	五	烟葉
一九一三年二月二號	金華	香港	第九號	5A	四	樹皮
一九一三年四月四號	臨安	香港	第二號	B	六	車糖
一九一三年四月十三號	漢陽	汕頭		HH在□內	一	紙
一九一三年十一月二十三號	湖南	汕頭	第三十六號	生在△內	三	烟梗
一九一三年十二月十一號	保定	香港	第十二號	E在◇內	一	糖
一九一四年三月二十一號	紹興	香港	第三十一號	S	四	糖
一九一四年七月二十九號	甘州	香港	第一號	B	一	糖
一九一四年十一月十號	天津	廈門	第三一號	N	二	藥材
一九一四年十一月十二號	廬州	香港	第一號	B	二	糖
一九一五年二月十四號	蕪湖	汕頭	第六	生在△內	一	烟梗
一九一五年五月二十一號	福州	汕頭	第五六	L 拋泰	七	糖
一九一五年七月八號	桂林	汕頭	第一九	SC	二八	冬菜
一九一五年八月二十四號	錫安	香港	第三一	TY	一	海菜
一九一五年八月二十八號	涼州	香港		H在上X在下	一	車糖
一九一五年九月九號	西安	青島	第五二	28在□內	二	花生
一九一六年一月一號	海口	汕頭	第四	K在□內	二	烟梗
一九一六年一月十九號	新張	香港	第一	BS	三	木
一九一六年四月十五號	潁州	香港	第六	FK	五	檀香木包
一九一六年十一月十三號	新疆	香港	第十	DTC	五十	草蓆包
一九一六年十一月廿七號	新疆	香港	第二四	STE在◇內	四十	草蓆
一九一六年十二月二號	杭州	汕頭	第五十	㠯在○內	一	紙鋼
一九一七年元月九號	新疆	香港	第一	end blue	二	
一九一七年八月十四號	保定	汕頭	第五	5502在◇內AMGE在◇四邊	二	電具
一九一七年九月三號	紹興	汕頭	第一	AM在△內ETG在頂及兩邊	五	電燈
一九○九年十月二十九號	大通	漢口	第六一		二	燈器
一九一三年元月十號	鄱陽	漢口	第五十	SNK	二十	盤架
一九一三年元月三十號	鄱陽	岳州	第一四	C在◇內	一	紙
一九一三年二月三號	大通	九江	第二一	C	三	紙
一九一三年二月三號	大通	九江	第四二	C	二	紙
一九一三年三月二十四號	安慶	九江	第一三	C	一	紙
一九一三年三月三十一號	金陵	漢口	第一	AH	一	藍黃
一九一三年四月四號	安慶	九江	第二九	KK在□內	四四	紙
一九一三年四月二十一號	金陵	漢口	第一三七	TC在◇內	一三	紙
一九一三年五月四號	鄱陽	九江	第二八	C	三	紙
一九一三年五月四號	新北京	寧波	第一一		四	竹掃
一九一三年五月十五號	鄱陽	九江	第一九	G	一	紙
一九一三年四月十八號	大通	九江	第二二	C	九	紙
一九一三年六月九號	大通	九江	第四八至五十	C	二	紙
一九一三年七月四號	金陵	漢口	第一二九	BB	二	桐油
一九一三年七月二十七號	鄱陽	九江	第三	W在◇內	十六	烟葉
一九一三年七月二十七號	鄱陽	九江	第四		四	烟葉
一九一三年七月二十七號	鄱陽	九江		CP在□內JS在□下	一	紙
一九一三年八月十號	奉天	天津	第五	LO4	二	樣子
一九一三年十月十三號	鎮安	香港	第十六	S	一	貨
一九一三年九月二十三號	安徽	香港	第三四	HK	一	鞋材
一九一三年十月二十三號	奉天	天津	第三六	WV在◇內	二	藥品
一九一三年十月二十七號	廬州	香港	第三五		二	嬰兒食品
一九一三年十月二十七號	廬州	香港	第三五		九八	阿留琵琶桶
一九一三年十月三十號	鄱陽	九江	第三	C	三	紙
一九一三年十一月廿八號	涼州	青島	第三五	H	九	藥材
一九一三年十一月五號	順天	天津	第二	A	一	荳米
一九一三年十一月十三號	洞庭	九江	第八至九	JK在○內A在○內	二	烟葉
一九一三年十二月廿一號	鄱陽	漢口	第四七	T在◇內	五	烟糖
一九一三年十二月八號	廬州	香港		H在上X在下	一	車米
一九一三年十二月十五號	大通	九江	第二至三至二二	SC在◇內CT在◇內二者堆疊	八	烟葉
一九一四年一月十號	金陵	江江	第一七	C	二	紙
一九一四年二月九號	金陵	漢口	第三八	TK在□內	三	頭髮
一九一四年三月八號	鄱陽	九江	第一四至二十	GG	三	紙
一九一四年三月三號	金陵	九江	第六	H在◇內	三	烟葉
一九一四年四月十六號	聯益	漢口		Q	八八	墨菜
一九一四年四月二十四號	金陵	蕪湖		SK在◇內	二五	羽毛
一九一四年四月十五號	甘州	廣東	第四	YCL在◇內	二	桂皮
一九一四年四月十五號	甘州	廣東			七	水門汀
一九一四年四月十五號	甘州	廣東			二	錦
一九一四年四月十六號	聯益	九江	第八	T在◇內	三	宏箱
一九一四年七月二號	盛京	烟台	第十		四六	烟琵琶柿
一九一四年六月二十號	涼州	香港	第三六	MK	一	宏糖
一九一四年八月二十八號	奉天	天津	第一四	HY在◇內	一	蜜子
一九一三年十一月廿一號	安慶	九江	第三十	JB在◇內	二	棗烟葉米
一九一五年二月二號	安慶	九江	第九	C	四	紙
一九一三年十月三十一號	安慶	九江		HL在◇內	一	麩
一九一三年十二月七號	紹興	香港	第二	Add.	一	藕烟
一九一三年八月二十八號	鎮安	香港		FO在○內	一	水門閘
一九一四年九月十九號	安徽	香港	第六一	Albert Stone	一	新紙
一九一四年十月二十二號	武昌	鎮江	第二二	B在◇內	一	茯苓子
一九一四年十一月七號	順天	天津	第二一		一	蓉
一九一四年十一月十三號	鄱陽	九江	第一一	C	三	紙
一九一四年五月四號	安慶	九江	第六十	G	十	紙
一九一四年十月十六號	大通	九江	第三十	C	五	紙
一九一四年十二月二十號	聯益	漢口	第一三	C在◇內	三	紙
一九一四年六月二十九號	安慶	九江	第八	G	五	紙
一九一四年四月一號	新北京	寧波			二	竹掃
一九一四年七月二十四號	大通	九江	第三十	VV	二	紙
一九一四年七月二十四號	大通	九江	第五三至五四	C	一	紙

日期	船名	何處來	提單號數	嘜頭	件數	內容
一九一四年十二月卅一號	盛京	天津	第九五	A BCD在◇內	一	紅鬃
一九一四年十二月廿一號	金陵	九江	第十六	A在○內	三	烟菜
一九一五年三月四號	聯益	九江	第四二	S	九	鵝毛
一九一五年三月四號	聯益	九江	第四四	R	十	鴨毛
一九一五年元月八號	新北京	寧波	第四號		一	紳粉
一九一五年二月二十二號	金陵	九江	第四十七號	C	七	香
一九一五年三月十九號	紹興	香港	第十八號	C	十	紙
一九一五年五月三十號	安慶	漢口		n/m	一	蒜香
一九一五年四月二十二號	順天	天津	第三十四號	T在◇內	一	烟便
一九一五年六月二十號	新北京	寧波	第三十二號		二	鐵器
一九一五年四月二號	紹興	香港	第三十一號	HK	二	鹽荷
一九一四年八月六號	鎮安	廣東		AK&G	二	神粉
一九一五年四月五號	安徽	香港	第二十七號	HK	二	樂材
一九一五年六月十七號	聯益	漢口	第二號	K	二	蘭料
一九一五年六月二十號	安慶	南京	第一號	1067在◇內LFCO在其四邊	一	樂材
一九一五年五月二十七號	鎮安	香港	第十六號	KFY	一	青磐
一九一五年七月一號	安慶	漢口	第九十四號	YHY在□內	一	筒管
一九一五年七月八號	聯益	九江	第十一號	C	一	樂材
一九一五年七月二十九號	聯益	九江	第二十五號	B	二	桐油
一九一五年四月七號	通州	天津		n/m	二	紙
一九一五年八月十四號	涼州	香港	第三十三號		二六	紅坭
一九一五年八月六號	大通	漢口	第一百二十一號	FF	五	茶補琵琶
一九一五年九月九號	聯益	漢口		H	三	煤氣
一九一五年十一月三號	鎮安	香港	第六十四號	MC	一	黃笠
一九一五年十二月二十七號	鄱陽	南京	第六號	KO在◇內	二	瓜子
一九一五年二月二十六號	鄱陽	九江	第五號至六號	C	二	磡石
一九一五年元月十六號	順天		多起貨物未知由何處來者		五	路
一九一五年九月六號	通州		多起貨物未知由何處來者		一	羊豆※
一九一五年十二月二十號	武昌	九江	第二號	C	一	紙※
一九一五年十二月二十號	武昌	九江	第四號	C	二	毛
一九一六年二月二十八號	通州	天津	第一百二十四號	T在◇內ABC在左右及右下邊	三	烟紙※
一九一六年四月二號	武昌	漢口	第一百○四號	CYF	一	紅紙油
一九一六年四月十六號	新北京	寧波			二	桐殼襪
一九一六年四月二十三號	武昌	漢口			二	錫木葡
一九一六年四月二十三號	武昌	漢口			三	鹽蘿葡
一九一六年五月一號	山東	香港	第十四號	YS在□內	四	鹽蘿扇
一九一六年五月二十三號	潁州	香港	第六號	HCS	七	葵扇
一九一六年九月八號	新北京	寧波	第十號	HK	六	葵香
一九一六年九月十六號	鎮安	香港	第四號	SGC	三	乳欖
一九一六年九月十六號	鎮安	香港		LH在□內	二	梳欖
一九一六年十月二十六號	洞庭	漢口	第四十號	CYE	二	顏油※
一九一六年十一月一號	泰盧	天津	第二十五號	YC在◇內	四	桐絲食
一九一六年十一月五號	鄱陽	香港	第四號	RUS在◇內	三	粉材※
一九一六年十二月十五號	奉天	漢口	第一百十二號	5在◇內	三	伙羅※
一九一六年九月八號	盛京	天津	第一百○五號	T在◇內	一	藥材※
一九一六年十二月八號	盛京	天津	第二十一號	CF在內◇	五	鹽海扇※
一九一六年十二月八號	鄱陽		第一百十八號	T在◇內	三	藥紙汀
一九一六年五月二十一號	奉天	九江	第一號	C	二	干絲※
一九一六年二月三號	鎮安	天津			一	蘇打
一九一六年九月三十號	順天	香港	第四號		四	水門
一九一七年三月三十號	鄱陽	天津	第二十六號	Picey	六	舊書
一九一七年十二月十號	武昌	漢口	第一百○四號	T	二	紙
一九一七年六月一號	山東	九江	第八十九號	C	二	紙絲
一九一七年二月二十五號	山東	香港	第三十號	天在○內	一	烟千
一九一七年八月十二號	鄱陽	香港	第三十六號	K	八	支千
一九一七年三月廿五號	鄱陽	鎮江	第六號	VO	一	瓷油
一九一七年八月十六號	武昌	漢口	第二十四號	T在◇內	一	藤油
一九一七年八月念四號	安慶	漢口	第十四號	YHY在□內	一	桐油
一九一七年十一月十二號	大通	漢口	第九號	CNK在◇內	二	桐油
一九一七年九月十三號	聯益	漢口	第五十一	CNK在◇內	二	桐
一九一七年五月四號	洞庭	漢口	第四十四號	EY在□內	三	麥
一九一七年四月一號	鄱陽	漢口	第三十三號	CK A在8內	三	紙
一九一七年八月念七號	鄱陽	九江	第三十一號	G	三	紙
一九一七年十二月念一號	鄱陽	九江	第四號	C	三	紙
一九一七年四月十六號	新疆	香港	第念一號	S在◇內	念四	良堯
一九一七年十二月六號	大通	九江	第一百零一號	H在◇內	一	爆竹

◉湯君與黃女士婚禮誌

昨日湯培元君與黃玉英女士、假東方旅社行結婚禮、男女來賓甚衆、由陸費伯鴻君證婚、唐蒙君贊禮、來賓中公推周鳴岡君演說、禮成宴客、觥籌交錯、盡歡而散、

◉尚賢校昨日預祝國慶

愛而近路二號尚賢英文商業中學、於昨日午後二時、在該校禮堂舉行預祝國慶紀念典禮、校內外高懸燈綵、禮堂內並懸創造共和偉人孫中山等照像、到會者二百餘人、爲況甚盛云、

◉足球戰訊二則

西門公共體育場足球部樂羣組、於昨日下午、與意國卡透軍艦之海軍球員、比賽足球、二時三刻起賽、銀角一鳴、雙方球員、均奮勇前進、至三點三十分休息、結果爲五與○之比、休息十分鐘後、各調方位、重行比賽、至三時五十五分、宣告停止、結果爲七與○之比、體育場獲勝云、

本月六日(星期六)下午三時、復旦中學部足球隊、特約聖芳濟足球隊到場、作友誼之比賽、公證人銀笛一鳴、雙方球員、奮勇角勝、上半時爲一與一之比、下半時爲零與零之比、結果爲一與一之比、不分勝負、下星期兩校球隊、再決最後之勝負云、

◉程艷秋昨演日戲

▲「游龍戲鳳」…今晚將演「四郎探母」

昨日、丹桂第一台開演日戲、程艷秋與郭仲衡合演「游龍戲鳳」、先演者、如小小寶義之「劈三關」、吳富琴張春彥之「秋胡戲妻」、劉奎官趙松樵侯喜瑞之「斬顏良」、喜瑞飾顏良、武工甚矯健、奎官飾關公亦有氣概、高百歲演「潞安州」、頗老到、小楊月樓飾「春香鬧學」之春香、活潑可人、崑曲亦美、榮蝶仙王又荃演「延安關」、做工頗多注重、程艷秋郭仲衡演「游龍戲鳳」、艷秋飾李鳳姐、恰合小家碧玉態度、歌亦婉妙、與仲衡之正德帝、表情處均不失之鄙劣也、今晚艷秋將演「四郎探母」、並有小楊月樓之「花木蘭」云、

◉集會表

▲陽曆本月時間	▲地點	▲召集者	▲事由
八日	虹口西華德路	大新首飾號	開聯誼會
八日	山東路	山東路商聯會	常會
八日下午二時	鄧脫路八十三號	科發汽水公司	股東會
八日下午五時半	四川路青年會	寧外漿與會	正式成立會

◉今日晴冷風强

徐家匯天文台昨日下午四時三十分氣象預報云、天晴而冷、沿海時令風頗强、台灣與呂宋之間、又中國海以北至琉球以南海面、因有兩低壓中心向西北北及西北進行、故天氣惡劣有風雨、本埠溫度、在下午三時前之二十四小時內、最高七八・八、最低五九・〇、去年今日、最高七七・〇、最低五五・六、

三馬路畫錦里西首

長沙錦華麗湘繡莊

▲發售各種

官壽喜慶禮物 嫁奩裝飾精品 古今字畫屏聯西式各種繡件以及衣裙被褥 日用雜件・均有發售 男女肖像 商標圖樣皆可定繡

材料均採上品 花稿學理甚深 刺法細巧傳神 裝潢新穎雅緻

最好機會

國貨油墨

銷路最廣之

本廠開辦七載所出各種黑墨久已受印刷界歡迎海內外定購者極形暢旺近又派專員赴德美考查油墨事業并添聘專門技師集用德美良好方法採取中華上等材料製成優美鉛石印各種顏色墨物質固精善適用且價格低廉有此油墨實爲我印刷界同胞提倡國貨之最大機會也敝廠備有樣本及樣子等如欲取閱函索即呈

上海靈生油墨廠謹啓

製造廠 滬北江灣路

事務所 北四川路十二號

英明照相館

六週紀念特別大廉價

本館志圖永久不事欺飾對於材料器具術一考究所聘技師皆專門頭上素不廣張旅價之表示及發有名撫號之成告而能償名法觀全情求旅物美實事是是之信用於業閒設以采營週日形發達退直仰名而來者惟如山陰道上招因地位不數停時備居來資引驗久候本館慈爲萬分抱欣照於原址增聞體相間一座金將整刷一新并華內部加以極新廳裝殲備景尤鎮雅經較前爲局備新到各圖攝彩快鏡器具繪影藥料電光印像紙等種式甚多令因擴充營業且爲六週紀念於夏歷八月二十一日起凡攝惠臨者無論照相放大及隨攝影器具材料一例

由夏歷八月廿一日起大廉價一個月

藉以酬報各界歷來賜顧之雅意務請益與乎來無任歡迎

上海英大馬路英明照相館 望平街西首 ▲電話中央一二一七二號